



Jornal Oficial do Município de Londrina

IMPrensa Oficial do Município de Londrina

ANO XXVI	Nº 5199	Publicação Diária	Sexta-feira, 17 de maio de 2024
----------	---------	-------------------	---------------------------------

JORNAL DO EXECUTIVO ATOS LEGISLATIVOS PORTARIA

PORTARIA SMRH-PO Nº 1007, DE 03 DE MAIO DE 2024

SÚMULA: Designa servidores para compor a **Comissão de Apoio/Fiscalização** no processo administrativo adotado na deflagração de **Teste Seletivo**, considerando o pedido interposto no processo SEI nº 19.022.077486/2023-49, destinado a contratação, por prazo determinado, de Professor de Educação Básica e Professor de Educação Física, com fundamento no artigo 2º, inciso IV, da Lei Municipal nº 12.919, de 27 de setembro de 2019, que regulamenta a premissa contido no artigo nº 37, IX, da Constituição Federal, e artigo 57, X, da Lei Orgânica do Município de Londrina.

A **SECRETÁRIA MUNICIPAL DE RECURSOS HUMANOS**, DA PREFEITURA DO MUNICÍPIO DE LONDRINA, ESTADO DO PARANÁ, no uso de suas atribuições legais,

RESOLVE:

Art. 1º Designar os servidores abaixo relacionado para compor a **Comissão de Apoio e Fiscalização, encarregada pelo suporte administrativo e operacional**, conforme orientação e acompanhamento direto da Coordenação Geral e Auxiliar, **conforme segue:**

Nome	Matrícula
André Marcel Bogado Dutra	15.592-6
Emanuel Messias Pereira Campos	15.682-5

Art. 3º Fica fixada a gratificação por membro da **Comissão de Apoio/Fiscalização**, designada nos artigos 1º e 2º, de acordo com a função e a carga horária dedicada ao Teste Seletivo, conforme disposto no **Decreto nº 79, de 16 de janeiro de 2013, publicado no Jornal Oficial nº 2074**, que regulamenta o pagamento da gratificação prevista no artigo 181, da Lei 4.928, de 17 de janeiro de 1992, Estatuto do Regime Único dos Servidores Municipais.

Art. 4º Os trabalhos empenhados para a realização do Teste Seletivo serão registrados em Ata própria, contendo a assinatura do respectivo titular da pasta, bem como indicado junto ao Ponto Eletrônico de cada servidor os dias e as horas laboradas exclusivamente para realização do Teste Seletivo.

Art. 5º Esta portaria entra em vigor na data de sua publicação, validados os atos produzidos a partir de 03 de maio de 2024.

Londrina, 15 de maio de 2024. Julliana Faggion Bellusci, Secretário(a) Municipal de Recursos Humanos

ATAS

ATA COMPLEMENTAR 02 À ATA DE REGISTRO DE PREÇOS Nº 0289/2023

PROCESSO ADMINISTRATIVO LICITATÓRIO Nº PAL/SMGP 0105/2023

PREGÃO Nº: 0086/2023

DETENTORA DA ATA: N. R. ALIMENTOS - EIRELI

REPRESENTANTE: Selma Oliveira Martins Nasser

SÓCIO(S): Selma Oliveira Martins Nasser

CNPJ: 29.424.367/0001-14

PRAZO DE EXECUÇÃO: 12 meses

OBJETO DO CONTRATO/ATA: Registro de preços para eventual aquisição de gêneros alimentícios - HORTIFRUTI, com logística de entrega ponto a ponto.

OBJETO DO ADITIVO: É objeto do presente o acréscimo no valor de R\$ 247.319,81 (duzentos e quarenta e sete mil trezentos e dezoito reais e oitenta e um centavos) à Ata 289/2023, nos termos do art. 8º, § 3º do Decreto n. 245/2011.

PROCESSO SEI Nº: 19.022.066801/2024-93

DATA DE ASSINATURA: 14/05/2024

A Ata Complementar estará, na íntegra, disponível no site do Município de Londrina.

ATA DE REGISTRO DE PREÇOS Nº SMGP-0338/2023

PROCESSO ADMINISTRATIVO LICITATÓRIO Nº PAL/SMGP-0044/2023

PREGÃO ELETRÔNICO nº PGE/SMGP-0036/2023

DETENTORA DA ATA: ORTOBENS DISTRIBUIDORA DE PRODUTOS HOSPITALARES EIRELI

REPRESENTANTE: Jardel Viapiana Padilha

SÓCIO(S): Jardel Viapiana Padilha

CNPJ: 20.035.686/0001-63

PRAZO DE EXECUÇÃO: 12 (DOZE) MESES

VALOR: R\$ 805,00 (oitocentos e cinco reais).

OBJETO: É objeto da presente ata complementar o acréscimo do quantitativo lote 15, item 1.

PROCESSO SEI Nº: 60.011535/2024-87

DATA DE ASSINATURA: 14/05/2024

O Contrato/Ata de Registro de Preços estará, na íntegra, disponível no site do Município de Londrina.

TERMO

PRIMEIRO TERMO DE APOSTILAMENTO A ATA Nº SMGP-00425/2023 QUE FAZEM ENTRE SI O MUNICÍPIO DE LONDRINA, FEL, IPPUL, CODEL, ACESF, AMS E A EMPRESA ATACADO DE EMBALAGENS CAMPUS LTDA.

CLÁUSULA PRIMEIRA - DO OBJETO

É objeto do presente apostilamento o reajuste de 3.9256000%, com base na variação do índice IPCA-IBGE (Índice de Preços ao Consumidor Amplo) acumulado do período de 04/2023 a 03/2024, passando o valor da Ata de Registro de Preços de R\$304.476,00 (trezentos e quatro mil quatrocentos e setenta e seis reais) para R\$ 316.428,51 (trezentos e dezesseis mil quatrocentos e vinte e oito reais e cinquenta e um centavos) a partir de 16/03/2024.

Lote	Item	Cód. Prod.	Descrição Produtos	Quantidade	Unidade	Valor Unitário Atual	Valor Índice	% índice	Valor Unitário Reajustado	Valor Total Reajustado
1	1	38136	COPO EM POLIPROPILENO (PP) DESCARTÁVEL - 50ML	13.560	PC	R\$2,1000	1,039256	3,9256000%	R\$2,1824	R\$29.593,8539
3	1	38134	COPO EM POLIPROPILENO (PP) DESCARTÁVEL - 180ML	69.000	PC	R\$4,0000	1,039256	3,9256000%	R\$4,1570	R\$286.834,6560
TOTAL REAJUSTADO										R\$ 316.428,51

CLÁUSULA SEGUNDA - DA FUNDAMENTAÇÃO

O presente apostilamento fundamenta-se nas justificativas e documentos que constam no Processo SEI nº 19.008.053586/2024-49, que ficam fazendo parte integrante deste apostilamento como se nele estivessem transcritos.

CLÁUSULA TERCEIRA - DA DOTAÇÃO ORÇAMENTÁRIA

Programa Atividade:	Elemento de Despesas:	Fonte:
22.010.12.361.0006.6.004 22.010.12.365.0006.6.008 22.020.12.361.0006.6.022	33.90.30	000/102/103/104/107
47.010.15.451.0018.2050	33.90.30	0000
20.010.605.0003.2.025	33.90.30	0000
49010.27.812.0020.6.034	3.3.90.30	0001
23.010.18.541.0007.2031	3.3.90.30	000/504/510
21.010.15.451.0004.2.028	33.90.30	0000
28.010.06.181.0013.2.039	33.90.30	0000
40.010.04.122.0015-2045	33.90.30	8080
04.010.02.062.0002.2007 04.020.14.422.0002.6001	33.90.30	0078/8078
29.010.11.334.0014.2042	33.90.30	0000
28.010.06.181.0013.2039	33.90.30	0000
25.030.08.244.0009.6019 25.030.08.244.0009.6016 25.030.08.244.0009.6017 25.010.14.243.0010.6013 25.010.14.243.0010.6014	33.90.30	936/000/934/941/940/843
26.010.14.422.0011.6.021	33.90.30	0000
42.010.10.301.0016.6-026 42.010.10.302.0016.6-027 42.010.10.302.0016.6-028 42.010.10.304.0016.6-030 42.010.10.305.0016.6-031	3.3.90.30	303 / 495 / 2495/369 / 496 / 2496 496 / 1496/497 / 510/303 / 497 / 1497
48.010.22.661.0019.2.054	3.3.90.30	0001
27.010.14.241.0012.2.037	3.3.90.30	0000
24.010.13.392.0008.6011	3.3.90.30	0000

CLÁUSULA QUARTA - DA RATIFICAÇÃO

Permanecem inalteradas as demais cláusulas e condições avençadas na Ata de Registro de Preços nº SMGP-Nº 0425/2023 (11001883), firmada em 05/09/2023 e demais aditamentos.

Londrina, 16 de maio de 2024. Fábio Cavazotti e Silva, Secretário(a) Municipal de Gestão Pública

NOTIFICAÇÕES

Notificação Nº 405/2024 – SMOP/DAP

Processo: SEI 19.021.060667/2024-27 (SMOP: Visto de Conclusão de obras - Habite-se)

IMÓVEL

QUADRA: 1

LOTE: 15

LOTEAMENTO: CJ HAB ANTONIO M NOGUEIRA

INSCRIÇÃO IMOBILIÁRIA: 060502991****0001

PROPRIETÁRIO (A): HAILTON DE MELO SILVA

CPF/CNPJ: ***749.958****

Notifica-se Vossa Senhoria a: **EXECUÇÃO DE OBRA EM DESACORDO COM O PROJETO APROVADO E LICENÇA EMITIDA (PRAZO 30 DIAS)**

PROVIDENCIAR O CERTIFICADO DE VISTORIA DE CONCLUSÃO DE OBRAS CVCO “HABITE-SE”. CONSIDERANDO TRATAR-SE DE OBRA CONCLUÍDA E HABITADA (PRAZO 30 DIAS)

Mediante a constatação do desvirtuamento da licença expedida, informamos que foi procedido o **CANCELAMENTO do ALVARÁ DE LICENÇA nº 1690/2019;**

- **Apresentar no prazo de 05 dias úteis, a versão do projeto arquitetônico da edificação de forma completa, com a demonstração e representação interna, que caracterize o real uso da edificação;**

Dentro do Prazo acima, o Notificado deverá comparecer à Praça de Atendimento 2, localizada no andar térreo da Prefeitura do Município de Londrina, para comprovar a regularização da situação, sob pena de aplicação das sanções cabíveis.

Londrina, 15 de maio de 2024 – terça-feira - Secretaria Municipal de Obras e Pavimentação – Gerência de Avaliação de Projetos e Obras - Eng.º

Matheus de Melo Barbosa – Matrícula: 15.161-0.

Notificação Nº 406/2024 – SMOP/DAP

Processo: 19.021.060667/2024-27 (SMOP: Visto de Conclusão de obras - Habite-se)

IMÓVEL

QUADRA: 1

LOTE: 15

LOTEAMENTO: CJ HAB ANTONIO M NOGUEIRA

INSCRIÇÃO IMOBILIÁRIA: 060502991****0001

PROPRIETÁRIO (A): RONALD LANDGRAF

CPF/CNPJ: ***946.859****

Notifica-se Vossa Senhoria a: **EXECUÇÃO DE OBRA EM DESACORDO COM O PROJETO APROVADO E LICENÇA EMITIDA (PRAZO 30 DIAS)**

PROVIDENCIAR O CERTIFICADO DE VISTORIA DE CONCLUSÃO DE OBRAS CVCO “HABITE-SE”. CONSIDERANDO TRATAR-SE DE OBRA CONCLUÍDA E HABITADA (PRAZO 30 DIAS)

Mediante a constatação do desvirtuamento da licença expedida, informamos que foi procedido o **CANCELAMENTO do ALVARÁ DE LICENÇA nº1690/2019;**

- **Apresentar no prazo de 05 dias úteis, a versão do projeto arquitetônico da edificação de forma completa, com a demonstração e representação interna, que caracterize o real uso da edificação;**

Dentro do Prazo acima, o Notificado deverá comparecer à Praça de Atendimento 2, localizada no andar térreo da Prefeitura do Município de Londrina, para comprovar a regularização da situação, sob pena de aplicação das sanções cabíveis.

Londrina, 15 de maio de 2024 – terça-feira - Secretaria Municipal de Obras e Pavimentação – Gerência de Avaliação de Projetos e Obras - Eng.º

Matheus de Melo Barbosa – Matrícula: 15.161-0.

EDITAIS

EDITAL Nº 013/2024-SMF**NOTIFICAÇÃO DE DECISÃO DE PROCESSO EM PRIMEIRA INSTÂNCIA**

Considerando ter resultado improficuo a notificação realizada por via postal registrada e o disposto no Artigo 294 da Lei Municipal nº 7.303/1997 - Código Tributário do Município de Londrina,

FAZ SABER a todos quantos o presente Edital lerem ou dele por qualquer outro meio tomarem conhecimento que foi proferida a decisão dos processos administrativos tributários abaixo discriminados, cuja via do contribuinte encontra-se à disposição nesta Secretaria.

Impugnante	Fasa Prestadora de Serviços e Ind Eletromecânica Eireli ME
CMC	202.872-7
CNPJ	18.559.607/0001-71
Endereço	RODOVIA CARLOS JOÃO STRASS, 700, SALA 3, LONDRINA/PR
Processo	SIP 45764/2019 convertido no SEI 19.006.073925/2024-23: Cancela o Lançamento de Crédito e Notificação Fiscal 46.945/2019
Processo	SEI 19.006.182715/2022-63: Mantém o Lançamento de Crédito e Notificação Fiscal 4507/2022
Processo	SEI 19.006.182725/2022-07: Mantém o Lançamento de Crédito e Notificação Fiscal 4508/2022

Da decisão de primeira instância cabe recurso voluntário ao Tribunal Administrativo de Recursos Fiscais – TARF na forma do Art. 297 e seguintes da Lei .7303/1997.

EDITAL Nº 103/2024

**CONCURSO PÚBLICO ABERTO PELO EDITAL Nº 023/2024 - DDH/SMRH
DIVULGAÇÃO DOS GABARITOS DEFINITIVOS E OS PARECERES DOS RECURSOS CONTRA OS GABARITOS PRELIMINARES**

Faço pública, para conhecimento dos interessados, a nos termos do Edital nº 023/2024 - DDH/SMRH, a **divulgação dos gabaritos definitivos e os pareceres dos recursos contra os gabaritos preliminares** das Provas Teórico-Objetivas do Concurso Público para preenchimento de vagas e formação de cadastro de reserva para os cargos de ACEU01 - Agente de Combate às Endemias, Serviço de Combate às Endemias; ACFU01 - Agente Conductor Funerário, Serviço de Motorista Funerário; ACSOU1 - Agente Conductor Socorrista, Serviço de Conductor Socorrista; ACVLU01 - Agente Conductor de Veículos Leves, Serviço de Motorista de Veículos Leves; ACVPU01 - Agente Conductor de Veículos Pesados, Serviço de Motorista de Veículos Pesados; AGFU01 - Agente Funerário, Serviço Funerário; AGFU02 - Agente Funerário, Serviço de Coveiro; AMPA03 - Agente de Manutenção Patrimonial, Serviço de Marcenaria e Carpintaria; AOMU01 - Agente Operador de Máquinas, Serviço de Operador de Máquinas Motrizes; AOPA03 - Agente Operacional Público, Serviço de Operário I; APAA01 - Agente de Pavimentação Asfáltica, Serviço de Pavimentação; FMA - Fiscal do Município, Serviço Municipal de Fiscalização I; TEAA01 - Técnico em Agrimensura, Assistência Técnica em Agrimensura; TEAGA01 - Técnico Agrícola, Assistência Técnica Agrícola; TEAMA01 - Técnico Ambiental, Assistência Técnica Ambiental; TEOA01 - Técnico de Obras, Assistência Técnica de Obras; TFFU01 - Técnico de Farmácia Pública, Assistência de Farmacêutica; TGPA01 - Técnico de Gestão Pública, Assistência de Gestão; TOSU01 - Técnico Orientador Social, Assistência Técnica em Orientação Social; TSBU01 - Técnico de Saúde Bucal, Assistência Técnica de Saúde Bucal; TSPA01 - Técnico de Saúde Pública, Assistência de Enfermagem I; TSPA02 - Técnico de Saúde Pública, Assistência de Odontologia I; TSPA03 - Técnico de Saúde Pública, Assistência de Patologia I; TSTU01 - Técnico em Segurança do Trabalho, Assistência Técnica em Segurança do Trabalho; TSUEU01 - Técnico de Saúde em Urgência e Emergência, Assistência Técnica de Enfermagem em Urgência e Emergência para provimento efetivo do quadro de pessoal do Poder Executivo do Município de Londrina - Paraná, conforme segue.

1. Faço pública, para conhecimento dos interessados, nos termos e prazos estabelecidos no Edital nº 023/2024 - DDH/SMRH, a **DIVULGAÇÃO DOS GABARITOS DEFINITIVOS E DOS PARECERES DOS RECURSOS** CONTRA O GABARITO PRELIMINAR, conforme segue:

Anexo I	Gabaritos Definitivos das Provas Teórico-Objetivas
Anexo II	Pareceres dos Recursos contra os Gabaritos Preliminares

Londrina, 14 de maio de 2024. Julliana Faggion Bellusci, Secretário(a) Municipal de Recursos Humanos, Wagner Aparecido Pereira, Membro da Comissão, Fernanda Yuri Morita, Membro da Comissão

Anexo I - Gabaritos Definitivos das Provas Teórico-Objetivas

1 - ACEU01 - Agente Combate às Endemias - Serviço de Combate às Endemias

TIPO DE PROVA 1									
01 - B	02 - C	03 - A	04 - D	05 - B	06 - E	07 - D	08 - A	09 - E	10 - C
11 - E	12 - D	13 - C	14 - B	15 - A	16 - C	17 - E	18 - D	19 - E	20 - B
21 - E	22 - E	23 - E	24 - C	25 - *	26 - C	27 - E	28 - A	29 - A	30 - B
31 - C	32 - E	33 - A	34 - B	35 - D	36 - E	37 - A	38 - D	39 - D	40 - D
41 - C	42 - A	43 - E	44 - B	45 - D	46 - A	47 - B	48 - E	49 - B	50 - C

(*) Questão(ões) anulada(s) - a pontuação será revertida a todos os candidatos

Assinatura Eletrônica: 30595

TIPO DE PROVA 2									
01 - C	02 - E	03 - A	04 - A	05 - B	06 - C	07 - E	08 - A	09 - B	10 - D
11 - B	12 - C	13 - A	14 - D	15 - B	16 - E	17 - D	18 - A	19 - E	20 - C
21 - E	22 - D	23 - C	24 - B	25 - A	26 - C	27 - E	28 - D	29 - E	30 - B
31 - E	32 - E	33 - E	34 - C	35 - *	36 - E	37 - A	38 - D	39 - D	40 - D
41 - C	42 - A	43 - E	44 - B	45 - D	46 - A	47 - B	48 - E	49 - B	50 - C

(*) Questão(ões) anulada(s) - a pontuação será revertida a todos os candidatos

Assinatura Eletrônica: 32350

2 - ACFU01 - Agente Conductor Funerário - Serviço de Motorista Funerário

TIPO DE PROVA 1									
01 - B	02 - C	03 - A	04 - D	05 - B	06 - E	07 - D	08 - A	09 - E	10 - C
11 - E	12 - D	13 - C	14 - B	15 - A	16 - C	17 - E	18 - D	19 - E	20 - B
21 - E	22 - E	23 - E	24 - C	25 - *	26 - C	27 - E	28 - A	29 - A	30 - B
31 - C	32 - E	33 - A	34 - B	35 - D	36 - E	37 - E	38 - A	39 - C	40 - D
41 - A	42 - B	43 - E	44 - E	45 - E	46 - B	47 - C	48 - C	49 - A	50 - A

(*) Questão(ões) anulada(s) - a pontuação será revertida a todos os candidatos

Assinatura Eletrônica: 30355

TIPO DE PROVA 2									
01 - C	02 - E	03 - A	04 - A	05 - B	06 - C	07 - E	08 - A	09 - B	10 - D
11 - B	12 - C	13 - A	14 - D	15 - B	16 - E	17 - D	18 - A	19 - E	20 - C
21 - E	22 - D	23 - C	24 - B	25 - A	26 - C	27 - E	28 - D	29 - E	30 - B
31 - E	32 - E	33 - E	34 - C	35 - *	36 - E	37 - E	38 - A	39 - C	40 - D
41 - A	42 - B	43 - E	44 - E	45 - E	46 - B	47 - C	48 - C	49 - A	50 - A

(*) Questão(ões) anulada(s) - a pontuação será revertida a todos os candidatos

Assinatura Eletrônica: 32110

3 - ACSOU01 - Agente Conductor Socorrista - Serviço Conductor Socorrista

TIPO DE PROVA 1									
01 - B	02 - C	03 - A	04 - D	05 - B	06 - E	07 - D	08 - A	09 - E	10 - C
11 - E	12 - D	13 - C	14 - B	15 - A	16 - C	17 - E	18 - D	19 - E	20 - B
21 - E	22 - E	23 - E	24 - C	25 - *	26 - C	27 - E	28 - A	29 - A	30 - B
31 - C	32 - E	33 - A	34 - B	35 - D	36 - E	37 - A	38 - C	39 - C	40 - E
41 - B	42 - B	43 - D	44 - D	45 - B	46 - A	47 - D	48 - C	49 - C	50 - B

(*) Questão(ões) anulada(s) - a pontuação será revertida a todos os candidatos

Assinatura Eletrônica: 29587

TIPO DE PROVA 2									
01 - C	02 - E	03 - A	04 - A	05 - B	06 - C	07 - E	08 - A	09 - B	10 - D
11 - B	12 - C	13 - A	14 - D	15 - B	16 - E	17 - D	18 - A	19 - E	20 - C
21 - E	22 - D	23 - C	24 - B	25 - A	26 - C	27 - E	28 - D	29 - E	30 - B

31 - E	32 - E	33 - E	34 - C	35 - *	36 - E	37 - A	38 - C	39 - C	40 - E
41 - B	42 - B	43 - D	44 - D	45 - B	46 - A	47 - D	48 - C	49 - C	50 - B
(*) Questão(ões) anulada(s) - a pontuação será revertida a todos os candidatos Assinatura Eletrônica: 31342									
4 - ACVLU01 - Agente Condutor de Veículos Leves - Serviço de Motorista de Veículos Leves									
TIPO DE PROVA 1									
01 - B	02 - C	03 - A	04 - D	05 - B	06 - E	07 - D	08 - A	09 - E	10 - C
11 - E	12 - D	13 - C	14 - B	15 - A	16 - C	17 - E	18 - D	19 - E	20 - B
21 - E	22 - E	23 - E	24 - C	25 - *	26 - C	27 - E	28 - A	29 - A	30 - B
31 - C	32 - E	33 - A	34 - B	35 - D	36 - E	37 - E	38 - A	39 - C	40 - D
41 - A	42 - B	43 - C	44 - E	45 - D	46 - D	47 - E	48 - C	49 - B	50 - E
(*) Questão(ões) anulada(s) - a pontuação será revertida a todos os candidatos Assinatura Eletrônica: 34003									
TIPO DE PROVA 2									
01 - C	02 - E	03 - A	04 - A	05 - B	06 - C	07 - E	08 - A	09 - B	10 - D
11 - B	12 - C	13 - A	14 - D	15 - B	16 - E	17 - D	18 - A	19 - E	20 - C
21 - E	22 - D	23 - C	24 - B	25 - A	26 - C	27 - E	28 - D	29 - E	30 - B
31 - E	32 - E	33 - E	34 - C	35 - *	36 - E	37 - E	38 - A	39 - C	40 - D
41 - A	42 - B	43 - C	44 - E	45 - D	46 - D	47 - E	48 - C	49 - B	50 - E
(*) Questão(ões) anulada(s) - a pontuação será revertida a todos os candidatos Assinatura Eletrônica: 35758									
5 - ACVPU01 - Agente Condutor de Veículos Pesados - Serviço de Motorista de Veículos Pesados									
TIPO DE PROVA 1									
01 - B	02 - C	03 - A	04 - D	05 - B	06 - E	07 - D	08 - A	09 - E	10 - C
11 - E	12 - D	13 - C	14 - B	15 - A	16 - C	17 - E	18 - D	19 - E	20 - B
21 - E	22 - E	23 - E	24 - C	25 - *	26 - C	27 - E	28 - A	29 - A	30 - B
31 - C	32 - E	33 - A	34 - B	35 - D	36 - E	37 - E	38 - A	39 - C	40 - D
41 - A	42 - B	43 - B	44 - B	45 - C	46 - C	47 - A	48 - A	49 - D	50 - E
(*) Questão(ões) anulada(s) - a pontuação será revertida a todos os candidatos Assinatura Eletrônica: 28579									
TIPO DE PROVA 2									
01 - C	02 - E	03 - A	04 - A	05 - B	06 - C	07 - E	08 - A	09 - B	10 - D
11 - B	12 - C	13 - A	14 - D	15 - B	16 - E	17 - D	18 - A	19 - E	20 - C
21 - E	22 - D	23 - C	24 - B	25 - A	26 - C	27 - E	28 - D	29 - E	30 - B
31 - E	32 - E	33 - E	34 - C	35 - *	36 - E	37 - E	38 - A	39 - C	40 - D
41 - A	42 - B	43 - B	44 - B	45 - C	46 - C	47 - A	48 - A	49 - D	50 - E
(*) Questão(ões) anulada(s) - a pontuação será revertida a todos os candidatos Assinatura Eletrônica: 30334									
6 - AGFU01 - Agente Funerário - Serviço Funerário									
TIPO DE PROVA 1									
01 - B	02 - C	03 - A	04 - D	05 - B	06 - E	07 - D	08 - A	09 - E	10 - C
11 - E	12 - D	13 - C	14 - B	15 - A	16 - C	17 - E	18 - D	19 - E	20 - B
21 - E	22 - E	23 - E	24 - C	25 - *	26 - C	27 - E	28 - A	29 - A	30 - B
31 - C	32 - E	33 - A	34 - B	35 - D	36 - A	37 - E	38 - B	39 - D	40 - D
41 - E	42 - A	43 - B	44 - C	45 - C	46 - D	47 - E	48 - C	49 - E	50 - B
(*) Questão(ões) anulada(s) - a pontuação será revertida a todos os candidatos Assinatura Eletrônica: 32515									
TIPO DE PROVA 2									
01 - C	02 - E	03 - A	04 - A	05 - B	06 - C	07 - E	08 - A	09 - B	10 - D
11 - B	12 - C	13 - A	14 - D	15 - B	16 - E	17 - D	18 - A	19 - E	20 - C
21 - E	22 - D	23 - C	24 - B	25 - A	26 - C	27 - E	28 - D	29 - E	30 - B
31 - E	32 - E	33 - E	34 - C	35 - *	36 - A	37 - E	38 - B	39 - D	40 - D
41 - E	42 - A	43 - B	44 - C	45 - C	46 - D	47 - E	48 - C	49 - E	50 - B
(*) Questão(ões) anulada(s) - a pontuação será revertida a todos os candidatos Assinatura Eletrônica: 34270									
7 - AGFU02 - Agente Funerário - Serviço de Coveiro									
TIPO DE PROVA 1									
01 - B	02 - C	03 - A	04 - D	05 - B	06 - E	07 - D	08 - A	09 - E	10 - C
11 - E	12 - D	13 - C	14 - B	15 - A	16 - C	17 - E	18 - D	19 - E	20 - B
21 - E	22 - E	23 - E	24 - C	25 - *	26 - C	27 - E	28 - A	29 - A	30 - B
31 - C	32 - E	33 - A	34 - B	35 - D	36 - C	37 - D	38 - A	39 - E	40 - E
41 - A	42 - C	43 - E	44 - A	45 - B	46 - A	47 - D	48 - A	49 - D	50 - A
(*) Questão(ões) anulada(s) - a pontuação será revertida a todos os candidatos Assinatura Eletrônica: 27859									
TIPO DE PROVA 2									
01 - C	02 - E	03 - A	04 - A	05 - B	06 - C	07 - E	08 - A	09 - B	10 - D
11 - B	12 - C	13 - A	14 - D	15 - B	16 - E	17 - D	18 - A	19 - E	20 - C
21 - E	22 - D	23 - C	24 - B	25 - A	26 - C	27 - E	28 - D	29 - E	30 - B
31 - E	32 - E	33 - E	34 - C	35 - *	36 - C	37 - D	38 - A	39 - E	40 - E
41 - A	42 - C	43 - E	44 - A	45 - B	46 - A	47 - D	48 - A	49 - D	50 - A
(*) Questão(ões) anulada(s) - a pontuação será revertida a todos os candidatos Assinatura Eletrônica: 29614									
8 - AMPA03 - Agente de Manutenção Patrimonial - Serviço de Marcenaria e Carpintaria									
TIPO DE PROVA 1									
01 - B	02 - C	03 - A	04 - D	05 - B	06 - E	07 - D	08 - A	09 - E	10 - C
11 - E	12 - D	13 - C	14 - B	15 - A	16 - C	17 - E	18 - D	19 - E	20 - B
21 - E	22 - E	23 - E	24 - C	25 - *	26 - C	27 - E	28 - A	29 - A	30 - B

31 - C	32 - E	33 - A	34 - B	35 - D	36 - C	37 - D	38 - A	39 - B	40 - B
41 - B	42 - B	43 - D	44 - A	45 - E	46 - A	47 - C	48 - E	49 - A	50 - B
(*) Questão(ões) anulada(s) - a pontuação será revertida a todos os candidatos Assinatura Eletrônica: 26683									
TIPO DE PROVA 2									
01 - C	02 - E	03 - A	04 - A	05 - B	06 - C	07 - E	08 - A	09 - B	10 - D
11 - B	12 - C	13 - A	14 - D	15 - B	16 - E	17 - D	18 - A	19 - E	20 - C
21 - E	22 - D	23 - C	24 - B	25 - A	26 - C	27 - E	28 - D	29 - E	30 - B
31 - E	32 - E	33 - E	34 - C	35 - *	36 - C	37 - D	38 - A	39 - B	40 - B
41 - B	42 - B	43 - D	44 - A	45 - E	46 - A	47 - C	48 - E	49 - A	50 - B
(*) Questão(ões) anulada(s) - a pontuação será revertida a todos os candidatos Assinatura Eletrônica: 28438									
9 - AOMU01 - Agente Operador de Máquinas - Serviço de Operador de Máquinas Motrizes									
TIPO DE PROVA 1									
01 - B	02 - C	03 - A	04 - D	05 - B	06 - E	07 - D	08 - A	09 - E	10 - C
11 - E	12 - D	13 - C	14 - B	15 - A	16 - C	17 - E	18 - D	19 - E	20 - B
21 - E	22 - E	23 - E	24 - C	25 - *	26 - C	27 - E	28 - A	29 - A	30 - B
31 - C	32 - E	33 - A	34 - B	35 - D	36 - E	37 - E	38 - A	39 - C	40 - D
41 - A	42 - B	43 - E	44 - C	45 - D	46 - B	47 - C	48 - A	49 - B	50 - B
(*) Questão(ões) anulada(s) - a pontuação será revertida a todos os candidatos Assinatura Eletrônica: 28795									
TIPO DE PROVA 2									
01 - C	02 - E	03 - A	04 - A	05 - B	06 - C	07 - E	08 - A	09 - B	10 - D
11 - B	12 - C	13 - A	14 - D	15 - B	16 - E	17 - D	18 - A	19 - E	20 - C
21 - E	22 - D	23 - C	24 - B	25 - A	26 - C	27 - E	28 - D	29 - E	30 - B
31 - E	32 - E	33 - E	34 - C	35 - *	36 - E	37 - E	38 - A	39 - C	40 - D
41 - A	42 - B	43 - E	44 - C	45 - D	46 - B	47 - C	48 - A	49 - B	50 - B
(*) Questão(ões) anulada(s) - a pontuação será revertida a todos os candidatos Assinatura Eletrônica: 30550									
10 - AOPA03 - Agente Operacional Público - Serviço de Operário I									
TIPO DE PROVA 1									
01 - B	02 - C	03 - A	04 - D	05 - B	06 - E	07 - D	08 - A	09 - E	10 - C
11 - E	12 - D	13 - C	14 - B	15 - A	16 - C	17 - E	18 - D	19 - E	20 - B
21 - E	22 - E	23 - E	24 - C	25 - *	26 - C	27 - E	28 - A	29 - A	30 - B
31 - C	32 - E	33 - A	34 - B	35 - D	36 - D	37 - A	38 - E	39 - C	40 - C
41 - E	42 - A	43 - D	44 - E	45 - B	46 - A	47 - E	48 - C	49 - D	50 - A
(*) Questão(ões) anulada(s) - a pontuação será revertida a todos os candidatos Assinatura Eletrônica: 31159									
TIPO DE PROVA 2									
01 - C	02 - E	03 - A	04 - A	05 - B	06 - C	07 - E	08 - A	09 - B	10 - D
11 - B	12 - C	13 - A	14 - D	15 - B	16 - E	17 - D	18 - A	19 - E	20 - C
21 - E	22 - D	23 - C	24 - B	25 - A	26 - C	27 - E	28 - D	29 - E	30 - B
31 - E	32 - E	33 - E	34 - C	35 - *	36 - D	37 - A	38 - E	39 - C	40 - C
41 - E	42 - A	43 - D	44 - E	45 - B	46 - A	47 - E	48 - C	49 - D	50 - A
(*) Questão(ões) anulada(s) - a pontuação será revertida a todos os candidatos Assinatura Eletrônica: 32914									
11 - APAA01 - Agente de Pavimentação Asfáltica - Serviço de Pavimentação									
TIPO DE PROVA 1									
01 - B	02 - C	03 - A	04 - D	05 - B	06 - E	07 - D	08 - A	09 - E	10 - C
11 - E	12 - D	13 - C	14 - B	15 - A	16 - C	17 - E	18 - D	19 - E	20 - B
21 - E	22 - E	23 - E	24 - C	25 - *	26 - C	27 - E	28 - A	29 - A	30 - B
31 - C	32 - E	33 - A	34 - B	35 - D	36 - A	37 - C	38 - B	39 - E	40 - D
41 - C	42 - C	43 - B	44 - E	45 - E	46 - D	47 - C	48 - D	49 - B	50 - C
(*) Questão(ões) anulada(s) - a pontuação será revertida a todos os candidatos Assinatura Eletrônica: 32539									
TIPO DE PROVA 2									
01 - C	02 - E	03 - A	04 - A	05 - B	06 - C	07 - E	08 - A	09 - B	10 - D
11 - B	12 - C	13 - A	14 - D	15 - B	16 - E	17 - D	18 - A	19 - E	20 - C
21 - E	22 - D	23 - C	24 - B	25 - A	26 - C	27 - E	28 - D	29 - E	30 - B
31 - E	32 - E	33 - E	34 - C	35 - *	36 - A	37 - C	38 - B	39 - E	40 - D
41 - C	42 - C	43 - B	44 - E	45 - E	46 - D	47 - C	48 - D	49 - B	50 - C
(*) Questão(ões) anulada(s) - a pontuação será revertida a todos os candidatos Assinatura Eletrônica: 34294									
12 - FMA - Fiscal do Município - Serviço Municipal de Fiscalização I									
TIPO DE PROVA 1									
01 - B	02 - D	03 - C	04 - E	05 - A	06 - B	07 - E	08 - A	09 - C	10 - D
11 - D	12 - A	13 - *	14 - B	15 - C	16 - A	17 - E	18 - C	19 - A	20 - D
21 - B	22 - D	23 - D	24 - C	25 - A	26 - C	27 - B	28 - D	29 - E	30 - D
31 - A	32 - B	33 - D	34 - B	35 - D	36 - A	37 - C	38 - A	39 - C	40 - D
41 - C	42 - C	43 - B	44 - E	45 - B	46 - A	47 - C	48 - B	49 - D	50 - E
(*) Questão(ões) anulada(s) - a pontuação será revertida a todos os candidatos Assinatura Eletrônica: 27400.5									
TIPO DE PROVA 2									
01 - C	02 - B	03 - D	04 - E	05 - D	06 - A	07 - B	08 - D	09 - B	10 - D
11 - B	12 - D	13 - C	14 - E	15 - A	16 - B	17 - E	18 - A	19 - C	20 - D
21 - D	22 - A	23 - *	24 - B	25 - C	26 - A	27 - E	28 - C	29 - A	30 - D
31 - B	32 - D	33 - D	34 - C	35 - A	36 - A	37 - C	38 - A	39 - C	40 - D
41 - C	42 - C	43 - B	44 - E	45 - B	46 - A	47 - C	48 - B	49 - D	50 - E

(*) Questão(ões) anulada(s) - a pontuação será revertida a todos os candidatos Assinatura Eletrônica: 28150.5									
13 - TEAA01 - Técnico em Agrimensura - Assistência Técnica em Agrimensura									
TIPO DE PROVA 1									
01 - B	02 - D	03 - C	04 - E	05 - A	06 - B	07 - E	08 - A	09 - C	10 - D
11 - D	12 - A	13 - *	14 - B	15 - C	16 - A	17 - E	18 - C	19 - A	20 - D
21 - B	22 - D	23 - D	24 - C	25 - A	26 - C	27 - B	28 - D	29 - E	30 - D
31 - A	32 - B	33 - D	34 - B	35 - D	36 - D	37 - A	38 - A	39 - B	40 - B
41 - B	42 - B	43 - D	44 - A	45 - C	46 - D	47 - A	48 - E	49 - C	50 - E
(*) Questão(ões) anulada(s) - a pontuação será revertida a todos os candidatos Assinatura Eletrônica: 26512.5									
TIPO DE PROVA 2									
01 - C	02 - B	03 - D	04 - E	05 - D	06 - A	07 - B	08 - D	09 - B	10 - D
11 - B	12 - D	13 - C	14 - E	15 - A	16 - B	17 - E	18 - A	19 - C	20 - D
21 - D	22 - A	23 - *	24 - B	25 - C	26 - A	27 - E	28 - C	29 - A	30 - D
31 - B	32 - D	33 - D	34 - C	35 - A	36 - D	37 - A	38 - A	39 - B	40 - B
41 - B	42 - B	43 - D	44 - A	45 - C	46 - D	47 - A	48 - E	49 - C	50 - E
(*) Questão(ões) anulada(s) - a pontuação será revertida a todos os candidatos Assinatura Eletrônica: 27262.5									
14 - TEAGA01 - Técnico Agrícola - Assistência Técnica Agrícola									
TIPO DE PROVA 1									
01 - B	02 - D	03 - C	04 - E	05 - A	06 - B	07 - E	08 - A	09 - C	10 - D
11 - D	12 - A	13 - *	14 - B	15 - C	16 - A	17 - E	18 - C	19 - A	20 - D
21 - B	22 - D	23 - D	24 - C	25 - A	26 - C	27 - B	28 - D	29 - E	30 - D
31 - A	32 - B	33 - D	34 - B	35 - D	36 - E	37 - C	38 - B	39 - C	40 - D
41 - A	42 - A	43 - E	44 - B	45 - C	46 - E	47 - B	48 - D	49 - C	50 - A
(*) Questão(ões) anulada(s) - a pontuação será revertida a todos os candidatos Assinatura Eletrônica: 27904.5									
TIPO DE PROVA 2									
01 - C	02 - B	03 - D	04 - E	05 - D	06 - A	07 - B	08 - D	09 - B	10 - D
11 - B	12 - D	13 - C	14 - E	15 - A	16 - B	17 - E	18 - A	19 - C	20 - D
21 - D	22 - A	23 - *	24 - B	25 - C	26 - A	27 - E	28 - C	29 - A	30 - D
31 - B	32 - D	33 - D	34 - C	35 - A	36 - E	37 - C	38 - B	39 - C	40 - D
41 - A	42 - A	43 - E	44 - B	45 - C	46 - E	47 - B	48 - D	49 - C	50 - A
(*) Questão(ões) anulada(s) - a pontuação será revertida a todos os candidatos Assinatura Eletrônica: 28654.5									
15 - TEAMA01 - Técnico Ambiental - Assistência Técnica Ambiental									
TIPO DE PROVA 1									
01 - B	02 - D	03 - C	04 - E	05 - A	06 - B	07 - E	08 - A	09 - C	10 - D
11 - D	12 - A	13 - *	14 - B	15 - C	16 - A	17 - E	18 - C	19 - A	20 - D
21 - B	22 - D	23 - D	24 - C	25 - A	26 - C	27 - B	28 - D	29 - E	30 - D
31 - A	32 - B	33 - D	34 - B	35 - D	36 - B	37 - B	38 - B	39 - D	40 - *
41 - A	42 - A	43 - E	44 - E	45 - A	46 - C	47 - D	48 - D	49 - A	50 - B
(*) Questão(ões) anulada(s) - a pontuação será revertida a todos os candidatos Assinatura Eletrônica: 30424.5									
TIPO DE PROVA 2									
01 - C	02 - B	03 - D	04 - E	05 - D	06 - A	07 - B	08 - D	09 - B	10 - D
11 - B	12 - D	13 - C	14 - E	15 - A	16 - B	17 - E	18 - A	19 - C	20 - D
21 - D	22 - A	23 - *	24 - B	25 - C	26 - A	27 - E	28 - C	29 - A	30 - D
31 - B	32 - D	33 - D	34 - C	35 - A	36 - B	37 - B	38 - B	39 - D	40 - *
41 - A	42 - A	43 - E	44 - E	45 - A	46 - C	47 - D	48 - D	49 - A	50 - B
(*) Questão(ões) anulada(s) - a pontuação será revertida a todos os candidatos Assinatura Eletrônica: 31174.5									
16 - TEOA01 - Técnico de Obras - Assistência Técnica de Obras									
TIPO DE PROVA 1									
01 - B	02 - D	03 - C	04 - E	05 - A	06 - B	07 - E	08 - A	09 - C	10 - D
11 - D	12 - A	13 - *	14 - B	15 - C	16 - A	17 - E	18 - C	19 - A	20 - D
21 - B	22 - D	23 - D	24 - C	25 - A	26 - C	27 - B	28 - D	29 - E	30 - D
31 - A	32 - B	33 - D	34 - B	35 - D	36 - E	37 - D	38 - B	39 - D	40 - E
41 - A	42 - C	43 - A	44 - E	45 - B	46 - A	47 - C	48 - C	49 - B	50 - D
(*) Questão(ões) anulada(s) - a pontuação será revertida a todos os candidatos Assinatura Eletrônica: 28276.5									
TIPO DE PROVA 2									
01 - C	02 - B	03 - D	04 - E	05 - D	06 - A	07 - B	08 - D	09 - B	10 - D
11 - B	12 - D	13 - C	14 - E	15 - A	16 - B	17 - E	18 - A	19 - C	20 - D
21 - D	22 - A	23 - *	24 - B	25 - C	26 - A	27 - E	28 - C	29 - A	30 - D
31 - B	32 - D	33 - D	34 - C	35 - A	36 - E	37 - D	38 - B	39 - D	40 - E
41 - A	42 - C	43 - A	44 - E	45 - B	46 - A	47 - C	48 - C	49 - B	50 - D
(*) Questão(ões) anulada(s) - a pontuação será revertida a todos os candidatos Assinatura Eletrônica: 29026.5									
17 - TFPU01 - Técnico de Farmácia Pública - Assistência de Farmacêutica									
TIPO DE PROVA 1									
01 - B	02 - D	03 - C	04 - E	05 - A	06 - B	07 - E	08 - A	09 - C	10 - D
11 - D	12 - A	13 - *	14 - B	15 - C	16 - A	17 - E	18 - C	19 - A	20 - D
21 - B	22 - D	23 - D	24 - C	25 - A	26 - C	27 - B	28 - D	29 - E	30 - D
31 - A	32 - B	33 - D	34 - B	35 - D	36 - A	37 - D	38 - D	39 - E	40 - A
41 - E	42 - C	43 - B	44 - A	45 - C	46 - B	47 - D	48 - E	49 - C	50 - B
(*) Questão(ões) anulada(s) - a pontuação será revertida a todos os candidatos Assinatura Eletrônica: 28576.5									

TIPO DE PROVA 2									
01 - C	02 - B	03 - D	04 - E	05 - D	06 - A	07 - B	08 - D	09 - B	10 - D
11 - B	12 - D	13 - C	14 - E	15 - A	16 - B	17 - E	18 - A	19 - C	20 - D
21 - D	22 - A	23 - *	24 - B	25 - C	26 - A	27 - E	28 - C	29 - A	30 - D
31 - B	32 - D	33 - D	34 - C	35 - A	36 - A	37 - D	38 - D	39 - E	40 - A
41 - E	42 - C	43 - B	44 - A	45 - C	46 - B	47 - D	48 - E	49 - C	50 - B
(*) Questão(ões) anulada(s) - a pontuação será revertida a todos os candidatos Assinatura Eletrônica: 29326.5									
18 - TGPA01 - Técnico de Gestão Pública - Assistência de Gestão									
TIPO DE PROVA 1									
01 - B	02 - D	03 - C	04 - E	05 - A	06 - B	07 - E	08 - A	09 - C	10 - D
11 - D	12 - A	13 - *	14 - B	15 - C	16 - A	17 - E	18 - C	19 - A	20 - D
21 - B	22 - D	23 - D	24 - C	25 - A	26 - C	27 - B	28 - D	29 - E	30 - D
31 - A	32 - B	33 - D	34 - B	35 - D	36 - E	37 - B	38 - C	39 - D	40 - A
41 - E	42 - E	43 - D	44 - A	45 - D	46 - A	47 - D	48 - C	49 - C	50 - C
(*) Questão(ões) anulada(s) - a pontuação será revertida a todos os candidatos Assinatura Eletrônica: 29968.5									
TIPO DE PROVA 2									
01 - C	02 - B	03 - D	04 - E	05 - D	06 - A	07 - B	08 - D	09 - B	10 - D
11 - B	12 - D	13 - C	14 - E	15 - A	16 - B	17 - E	18 - A	19 - C	20 - D
21 - D	22 - A	23 - *	24 - B	25 - C	26 - A	27 - E	28 - C	29 - A	30 - D
31 - B	32 - D	33 - D	34 - C	35 - A	36 - E	37 - B	38 - C	39 - D	40 - A
41 - E	42 - E	43 - D	44 - A	45 - D	46 - A	47 - D	48 - C	49 - C	50 - C
(*) Questão(ões) anulada(s) - a pontuação será revertida a todos os candidatos Assinatura Eletrônica: 30718.5									
19 - TOSU01 - Técnico Orientador Social - Assistência Técnica em Orientação Social									
TIPO DE PROVA 1									
01 - B	02 - D	03 - C	04 - E	05 - A	06 - B	07 - E	08 - A	09 - C	10 - D
11 - D	12 - A	13 - *	14 - B	15 - C	16 - A	17 - E	18 - C	19 - A	20 - D
21 - B	22 - D	23 - D	24 - C	25 - A	26 - C	27 - B	28 - D	29 - E	30 - D
31 - A	32 - B	33 - D	34 - B	35 - D	36 - E	37 - D	38 - C	39 - A	40 - A
41 - D	42 - C	43 - E	44 - E	45 - A	46 - C	47 - B	48 - B	49 - B	50 - D
(*) Questão(ões) anulada(s) - a pontuação será revertida a todos os candidatos Assinatura Eletrônica: 28372.5									
TIPO DE PROVA 2									
01 - C	02 - B	03 - D	04 - E	05 - D	06 - A	07 - B	08 - D	09 - B	10 - D
11 - B	12 - D	13 - C	14 - E	15 - A	16 - B	17 - E	18 - A	19 - C	20 - D
21 - D	22 - A	23 - *	24 - B	25 - C	26 - A	27 - E	28 - C	29 - A	30 - D
31 - B	32 - D	33 - D	34 - C	35 - A	36 - E	37 - D	38 - C	39 - A	40 - A
41 - D	42 - C	43 - E	44 - E	45 - A	46 - C	47 - B	48 - B	49 - B	50 - D
(*) Questão(ões) anulada(s) - a pontuação será revertida a todos os candidatos Assinatura Eletrônica: 29122.5									
20 - TSBU01 - Técnico de Saúde Bucal - Assistência Técnica de Saúde Bucal									
TIPO DE PROVA 1									
01 - B	02 - D	03 - C	04 - E	05 - A	06 - B	07 - E	08 - A	09 - C	10 - D
11 - D	12 - A	13 - *	14 - B	15 - C	16 - A	17 - E	18 - C	19 - A	20 - D
21 - B	22 - D	23 - D	24 - C	25 - A	26 - C	27 - B	28 - D	29 - E	30 - D
31 - A	32 - B	33 - D	34 - B	35 - D	36 - D	37 - C	38 - B	39 - A	40 - D
41 - E	42 - E	43 - C	44 - D	45 - B	46 - B	47 - E	48 - A	49 - C	50 - A
(*) Questão(ões) anulada(s) - a pontuação será revertida a todos os candidatos Assinatura Eletrônica: 28312.5									
TIPO DE PROVA 2									
01 - C	02 - B	03 - D	04 - E	05 - D	06 - A	07 - B	08 - D	09 - B	10 - D
11 - B	12 - D	13 - C	14 - E	15 - A	16 - B	17 - E	18 - A	19 - C	20 - D
21 - D	22 - A	23 - *	24 - B	25 - C	26 - A	27 - E	28 - C	29 - A	30 - D
31 - B	32 - D	33 - D	34 - C	35 - A	36 - D	37 - C	38 - B	39 - A	40 - D
41 - E	42 - E	43 - C	44 - D	45 - B	46 - B	47 - E	48 - A	49 - C	50 - A
(*) Questão(ões) anulada(s) - a pontuação será revertida a todos os candidatos Assinatura Eletrônica: 29062.5									
21 - TSPA01 - Técnico de Saúde Pública - Assistência de Enfermagem I									
TIPO DE PROVA 1									
01 - B	02 - D	03 - C	04 - E	05 - A	06 - B	07 - E	08 - A	09 - C	10 - D
11 - D	12 - A	13 - *	14 - B	15 - C	16 - A	17 - E	18 - C	19 - A	20 - D
21 - B	22 - D	23 - D	24 - C	25 - A	26 - C	27 - B	28 - D	29 - E	30 - D
31 - A	32 - B	33 - D	34 - B	35 - D	36 - D	37 - A	38 - B	39 - B	40 - D
41 - E	42 - B	43 - C	44 - D	45 - D	46 - C	47 - E	48 - A	49 - A	50 - A
(*) Questão(ões) anulada(s) - a pontuação será revertida a todos os candidatos Assinatura Eletrônica: 26836.5									
TIPO DE PROVA 2									
01 - C	02 - B	03 - D	04 - E	05 - D	06 - A	07 - B	08 - D	09 - B	10 - D
11 - B	12 - D	13 - C	14 - E	15 - A	16 - B	17 - E	18 - A	19 - C	20 - D
21 - D	22 - A	23 - *	24 - B	25 - C	26 - A	27 - E	28 - C	29 - A	30 - D
31 - B	32 - D	33 - D	34 - C	35 - A	36 - D	37 - A	38 - B	39 - B	40 - D
41 - E	42 - B	43 - C	44 - D	45 - D	46 - C	47 - E	48 - A	49 - A	50 - A
(*) Questão(ões) anulada(s) - a pontuação será revertida a todos os candidatos Assinatura Eletrônica: 27586.5									
22 - TSPA02 - Técnico de Saúde Pública - Assistência de Odontologia I									
TIPO DE PROVA 1									

01 - B	02 - D	03 - C	04 - E	05 - A	06 - B	07 - E	08 - A	09 - C	10 - D
11 - D	12 - A	13 - *	14 - B	15 - C	16 - A	17 - E	18 - C	19 - A	20 - D
21 - B	22 - D	23 - D	24 - C	25 - A	26 - C	27 - B	28 - D	29 - E	30 - D
31 - A	32 - B	33 - D	34 - B	35 - D	36 - B	37 - E	38 - C	39 - B	40 - D
41 - A	42 - B	43 - E	44 - C	45 - D	46 - C	47 - B	48 - A	49 - D	50 - C

(*) Questão(ões) anulada(s) - a pontuação será revertida a todos os candidatos

Assinatura Eletrônica: 28012.5

TIPO DE PROVA 2

01 - C	02 - B	03 - D	04 - E	05 - D	06 - A	07 - B	08 - D	09 - B	10 - D
11 - B	12 - D	13 - C	14 - E	15 - A	16 - B	17 - E	18 - A	19 - C	20 - D
21 - D	22 - A	23 - *	24 - B	25 - C	26 - A	27 - E	28 - C	29 - A	30 - D
31 - B	32 - D	33 - D	34 - C	35 - A	36 - B	37 - E	38 - C	39 - B	40 - D
41 - A	42 - B	43 - E	44 - C	45 - D	46 - C	47 - B	48 - A	49 - D	50 - C

(*) Questão(ões) anulada(s) - a pontuação será revertida a todos os candidatos

Assinatura Eletrônica: 28762.5

23 - TSPA03 - Técnico de Saúde Pública - Assistência de Patologia I

TIPO DE PROVA 1

01 - B	02 - D	03 - C	04 - E	05 - A	06 - B	07 - E	08 - A	09 - C	10 - D
11 - D	12 - A	13 - *	14 - B	15 - C	16 - A	17 - E	18 - C	19 - A	20 - D
21 - B	22 - D	23 - D	24 - C	25 - A	26 - C	27 - B	28 - D	29 - E	30 - D
31 - A	32 - B	33 - D	34 - B	35 - D	36 - C	37 - A	38 - B	39 - E	40 - D
41 - B	42 - E	43 - D	44 - B	45 - A	46 - C	47 - E	48 - A	49 - E	50 - E

(*) Questão(ões) anulada(s) - a pontuação será revertida a todos os candidatos

Assinatura Eletrônica: 30436.5

TIPO DE PROVA 2

01 - C	02 - B	03 - D	04 - E	05 - D	06 - A	07 - B	08 - D	09 - B	10 - D
11 - B	12 - D	13 - C	14 - E	15 - A	16 - B	17 - E	18 - A	19 - C	20 - D
21 - D	22 - A	23 - *	24 - B	25 - C	26 - A	27 - E	28 - C	29 - A	30 - D
31 - B	32 - D	33 - D	34 - C	35 - A	36 - C	37 - A	38 - B	39 - E	40 - D
41 - B	42 - E	43 - D	44 - B	45 - A	46 - C	47 - E	48 - A	49 - E	50 - E

(*) Questão(ões) anulada(s) - a pontuação será revertida a todos os candidatos

Assinatura Eletrônica: 31186.5

24 - TSTU01 - Técnico em Segurança do Trabalho - Assistência Técnica em Segurança do Trabalho

TIPO DE PROVA 1

01 - B	02 - D	03 - C	04 - E	05 - A	06 - B	07 - E	08 - A	09 - C	10 - D
11 - D	12 - A	13 - *	14 - B	15 - C	16 - A	17 - E	18 - C	19 - A	20 - D
21 - B	22 - D	23 - D	24 - C	25 - A	26 - C	27 - B	28 - D	29 - E	30 - D
31 - A	32 - B	33 - D	34 - B	35 - D	36 - E	37 - A	38 - C	39 - D	40 - C
41 - D	42 - E	43 - A	44 - B	45 - C	46 - A	47 - E	48 - D	49 - C	50 - B

(*) Questão(ões) anulada(s) - a pontuação será revertida a todos os candidatos

Assinatura Eletrônica: 28972.5

TIPO DE PROVA 2

01 - C	02 - B	03 - D	04 - E	05 - D	06 - A	07 - B	08 - D	09 - B	10 - D
11 - B	12 - D	13 - C	14 - E	15 - A	16 - B	17 - E	18 - A	19 - C	20 - D
21 - D	22 - A	23 - *	24 - B	25 - C	26 - A	27 - E	28 - C	29 - A	30 - D
31 - B	32 - D	33 - D	34 - C	35 - A	36 - E	37 - A	38 - C	39 - D	40 - C
41 - D	42 - E	43 - A	44 - B	45 - C	46 - A	47 - E	48 - D	49 - C	50 - B

(*) Questão(ões) anulada(s) - a pontuação será revertida a todos os candidatos

Assinatura Eletrônica: 29722.5

25 - TSUEU01 - Técnico de Saúde em Urgência e Emergência - Assistência Técnica de Enfermagem em Urgência e Emergência

TIPO DE PROVA 1

01 - B	02 - D	03 - C	04 - E	05 - A	06 - B	07 - E	08 - A	09 - C	10 - D
11 - D	12 - A	13 - *	14 - B	15 - C	16 - A	17 - E	18 - C	19 - A	20 - D
21 - B	22 - D	23 - D	24 - C	25 - A	26 - C	27 - B	28 - D	29 - E	30 - D
31 - A	32 - B	33 - D	34 - B	35 - D	36 - B	37 - A	38 - E	39 - D	40 - E
41 - C	42 - D	43 - D	44 - B	45 - C	46 - E	47 - A	48 - C	49 - A	50 - C

(*) Questão(ões) anulada(s) - a pontuação será revertida a todos os candidatos

Assinatura Eletrônica: 28900.5

TIPO DE PROVA 2

01 - C	02 - B	03 - D	04 - E	05 - D	06 - A	07 - B	08 - D	09 - B	10 - D
11 - B	12 - D	13 - C	14 - E	15 - A	16 - B	17 - E	18 - A	19 - C	20 - D
21 - D	22 - A	23 - *	24 - B	25 - C	26 - A	27 - E	28 - C	29 - A	30 - D
31 - B	32 - D	33 - D	34 - C	35 - A	36 - B	37 - A	38 - E	39 - D	40 - E
41 - C	42 - D	43 - D	44 - B	45 - C	46 - E	47 - A	48 - C	49 - A	50 - C

CONCURSO PÚBLICO ABERTO PELO EDITAL Nº 023/2024

**JUSTIFICATIVA PARA MANUTENÇÃO OU
ALTERAÇÃO DE GABARITOS PRELIMINARES**

De acordo com o Edital de Abertura que rege este Concurso Público, argumentações inconsistentes, extemporâneas, que estiverem fora das especificações estabelecidas para a interposição, que contiverem questionamentos de natureza administrativa (por exemplo, relacionados às normas previamente estipuladas em Edital) não obterão resposta da banca avaliadora e, por isso, não terão respostas publicadas na *Internet*. Não serão computadas as questões não assinaladas na grade de respostas, nem as que contiverem mais de uma *resposta*, emenda ou rasura, ainda que legível.

NÍVEL FUNDAMENTAL**MATÉRIA: CONHECIMENTOS ESPECÍFICOS****CARGO(S): ACEU01 - AGENTE COMBATE ÀS ENDEMIAS - SERVIÇO DE COMBATE ÀS ENDEMIAS**

QUESTÃO: 41 - MANTIDA alternativa 'C'. Segundo o Manual de controle de escorpiões / Ministério da Saúde, as recomendações para primeiros após a picada de escorpião são: lavar o local da picada com água e sabão; manter o local da picada voltado para cima; não cortar, furar ou apertar o local da picada; beber bastante água; dirigir-se, imediatamente, ao serviço de saúde mais próximo. Os protocolos vigentes não recomendam fazer torniquete.

CARGO(S): ACFU01 - AGENTE CONDUTOR FUNERÁRIO - SERVIÇO DE MOTORISTA FUNERÁRIO, ACVLU01 - AGENTE CONDUTOR DE VEÍCULOS LEVES - SERVIÇO DE MOTORISTA DE VEÍCULOS LEVES, ACVPU01 - AGENTE CONDUTOR DE VEÍCULOS PESADOS - SERVIÇO DE MOTORISTA DE VEÍCULOS PESADOS, AOMU01 - AGENTE OPERADOR DE MÁQUINAS - SERVIÇO DE OPERADOR DE MÁQUINAS MOTRIZES

QUESTÃO: 38 - MANTIDA alternativa 'A'. O Código de Trânsito Brasileiro (CTB) é bem claro sobre a distância que deve ser mantida, e o art. 201, que trata do tema, não especifica o tipo de via: "Art. 201. Deixar de guardar a distância lateral de um metro e cinquenta centímetros ao passar ou ultrapassar bicicleta". Portanto, mantém-se o gabarito.

QUESTÃO: 40 - MANTIDA alternativa 'D'. O Código de Trânsito Brasileiro (CTB) é nacional, portanto suas regras são válidas em todas as cidades e estados. O art. 61 detalha as velocidades máximas que poderão ser atingidas pelos seus usuários, indicando que em vias locais a velocidade máxima é de 30 km/h. Portanto, mantém-se o gabarito.

QUESTÃO: 41 - MANTIDA alternativa 'A'. A interpretação da questão faz parte do processo, e o conteúdo abordado, direção defensiva, está presente no programa apresentado em Edital. A definição de direção defensiva está correta, visto que seus objetivos são evitar acidentes, mortes, sofrimentos, além de perda de tempo e dinheiro. A definição apresentada faz parte da obra "Atualização de direção defensiva: manual do aluno", elaborada pelo Sest/Senat (2017). Sendo assim, mantém-se o gabarito.

QUESTÃO: 42 - MANTIDA alternativa 'B'. Conforme art. 29 do Código de Trânsito Brasileiro (CTB), "a circulação far-se-á pelo lado direito da via, admitindo-se as exceções devidamente sinalizadas", o que é corroborado também pelo art. 198, que aponta infração média ao condutor que trafega pela pista da esquerda e deixa de dar passagem. Dessa forma, mantém-se o gabarito.

CARGO(S): ACSOU01 - AGENTE CONDUTOR SOCORRISTA - SERVIÇO CONDUTOR SOCORRISTA

QUESTÃO: 37 - MANTIDA alternativa 'A'. Conforme orientação dos Detrans, remédios como antibiótico não alteram a percepção sensorial de uso imediato, pois seu mecanismo de ação, conforme a farmacocinética e absorção dos antibióticos, não se faz no SNC (Sistema Nervoso Central). Já os demais casos apresentados na questão podem alterar o sistema sensorial do condutor, podendo ser um agente causador de acidente. Outras alterações sensoriais poderão ocorrer por agravos diversos de saúde, por isso a alternativa reforça em comunicar o departamento médico do seu trabalho para avaliação de condições clínicas. Sendo assim, mantém-se o gabarito.

QUESTÃO: 40 - MANTIDA alternativa 'E'. Todos itens citados na questão são importantes para proteção coletiva na hora de deslocamento de uma viatura, e o cuidado com esses itens normalmente é uma atribuição dos condutores profissionais, que deve realizar o processo no início de cada jornada de trabalho, garantindo a segurança da tripulação. Portanto, mantém-se o gabarito.

QUESTÃO: 42 - ALTERA GABARITO DE ALTERNATIVA 'D' PARA ALTERNATIVA 'B'. A situação que se refere à falta de contato dos pneus com a pista, chão ou pavimento, que ocorre na pista molhada ou em poças de água, sendo favorecida por pneus desgastados ou veículo em velocidade alta e que pode tirar totalmente a estabilidade do veículo chama-se aquaplanagem, conforme alternativa B. Sendo assim, altera-se o gabarito conforme a definição apresentada no enunciado.

QUESTÃO: 43 - MANTIDA alternativa 'D'. Regulamentar a linha de transposição e ultrapassagem pertence ao padrão de cor **branco**, não **amarelo**. A padronização encontra-se no "Manual Brasileiro de Sinalização" (2022, p. 9). Portanto, mantém-se o gabarito.

QUESTÃO: 45 - MANTIDA alternativa 'B'. Conforme Ministério do Transporte, o órgão máximo normativo e consultivo de trânsito é o Contran. Demais órgãos têm funções distintas. Sendo assim, mantém-se o gabarito.

QUESTÃO: 46 - MANTIDA alternativa 'A'. Conforme manual do Detran/RS "Condução segura: primeira habilitação" (2022), as definições de direção evasiva e corretiva são:

Direção evasiva: Ato que envolve manobras como desviar, mudar de faixa rapidamente, realizar uma guinada ou fazer movimentos bruscos com o volante para evitar obstáculos, veículos em situações de emergência, ou para reagir a condições inesperadas da estrada.

Direção corretiva: É aquela exigida quando o condutor precisa agir com rapidez para corrigir uma situação de perigo que não pode ser antecipada. É quando o motorista realiza ação de reparo em situações não prevista por ele.

Sendo assim, mantém-se o gabarito.

QUESTÃO: 49 - MANTIDA alternativa 'C'. Conforme o Código de Trânsito Brasileiro (CTB), a alternativa que corresponde à associação correta é: infração de natureza grave, 5 pontos. As demais alternativas indicam classificação ou sequência de pontuação incorretas. Sendo assim, mantém-se o gabarito.

CARGO(S): ACVLU01 - AGENTE CONDUTOR DE VEÍCULOS LEVES - SERVIÇO DE MOTORISTA DE VEÍCULOS LEVES

QUESTÃO: 43 - MANTIDA alternativa 'C'. Conforme art. 148-A, Código de Trânsito Brasileiro (CTB), "os condutores das categorias C, D e E com idade inferior a 70 (setenta) anos serão submetidos a novo exame a cada período de 2 (dois) anos e 6 (seis) meses, a partir da obtenção ou renovação da Carteira Nacional de Habilitação". Sendo assim, mantém-se o gabarito.

QUESTÃO: 45 - MANTIDA alternativa 'D'. O conteúdo abordado, direção defensiva, está devidamente relacionado no programa previsto em Edital. A manutenção do pé no pedal de freio, além de um erro de condução, não é uma alternativa para evitar colisão com o veículo à frente. Sendo assim, mantém-se o gabarito.

QUESTÃO: 46 - MANTIDA alternativa 'D'. O freio ABS tem a função de impedir o travamento das rodas, exatamente o contrário de distribuir o fluxo de fluido por igual. O sistema impede o travamento, aliviando a pressão do fluido na roda que tende ao travamento. Sendo assim, mantém-se o gabarito.

QUESTÃO: 47 - MANTIDA alternativa 'E'. A questão solicitava que se indicasse qual não era uma função do amortecedor (EXCETO). A manutenção da altura de um veículo é função da mola, não do amortecedor. Portanto, mantém-se o gabarito.

QUESTÃO: 48 - MANTIDA alternativa 'C'. As câmaras de resfriamento são um item do sistema de resfriamento, a questão solicita que se assinale a alternativa que NÃO corresponde a um componente do sistema de resfriamento. Válvula de admissão não é um deles, portanto, mantém-se o gabarito.

QUESTÃO: 49 - MANTIDA alternativa 'B'. A questão solicita as principais causas de desgaste prematuro do conjunto de embreagem, que são inquestionavelmente manter o pé apoiado sobre o pedal e arrancar em segunda marcha. Desengrenar o veículo ainda em movimento não causa desgaste prematuro do conjunto de embreagem. Sendo assim, mantém-se o gabarito.

CARGO(S): ACVPU01 - AGENTE CONDUTOR DE VEÍCULOS PESADOS - SERVIÇO DE MOTORISTA DE VEÍCULOS PESADOS

QUESTÃO: 43 - MANTIDA alternativa 'B'. Todo condutor de veículos deve conhecer suas obrigações legais, uma delas é a guarda e preservação das informações contidas no equipamento, conforme previsto na legislação: "A guarda, a preservação e a exatidão das informações contidas no equipamento registrador instantâneo inalterável de velocidade e de tempo são de responsabilidade do condutor". Sendo assim, mantém-se o gabarito.

QUESTÃO: 44 - MANTIDA alternativa 'B'. A questão tem como base a Resolução nº 789/2020, mais especificamente o Anexo I – Tabela de Abrangência dos Documentos de Habilitação, onde podem ser encontradas as informações utilizadas no enunciado, de acordo com a alternativa correta. Sendo assim, mantém-se o gabarito.

QUESTÃO: 47 - MANTIDA alternativa 'A'. A questão refere-se especificamente a condições adversas, motivo pelo qual a ausência do quebra-sol não poderia ser considerada como resposta correta. O excesso de claridade, ou luz excessiva, é uma condição adversa que prejudica a visibilidade e contribui para um acidente. Sendo assim, mantém-se o gabarito.

QUESTÃO: 49 - MANTIDA alternativa 'D'. A manutenção preventiva não deve ser feita de acordo com preferências pessoais, mas conforme o plano de manutenção estabelecido pelo fabricante, pois é ele quem garante as condições de segurança da máquina ou equipamento. Sendo assim, mantém-se o gabarito.

QUESTÃO: 50 - MANTIDA alternativa 'E'. O disco de freio não faz parte do sistema de freios a tambor, geralmente os veículos possuem sistema de freios compostos por disco na dianteira e tambor na traseira. Sendo assim, mantém-se o gabarito.

CARGO(S): AGFU01 - AGENTE FUNERÁRIO - SERVIÇO FUNERÁRIO

QUESTÃO: 37 - MANTIDA alternativa 'E'. Conforme previsto pela ACESF, a atividade de autorização e fiscalização de construções funerárias é de exclusividade da administração dos cemitérios.
Fonte: <https://acesf.londrina.pr.gov.br/index.php/editoria-a.html>. Dessa forma, mantém-se o gabarito.

QUESTÃO: 42 - MANTIDA alternativa 'A'. Os produtos químicos aplicados ao corpo são à base de bactericidas, com a finalidade de destruir bactérias. O efeito desse procedimento é exatamente o retardamento do processo de decomposição. A questão solicita que se indique o tipo de produto aplicado e qual a finalidade, não é questionado qual a finalidade do processo de tanatopraxia. Sendo assim, mantém-se o gabarito.

QUESTÃO: 45 - MANTIDA alternativa 'C'. O tabelião não pode, ao mesmo tempo, ser o declarante do óbito e ser o responsável pela lavratura do documento. Ele pode até registrar o óbito, não sendo o tabelião responsável pelo registro. Na alternativa C está claro que o tabelião estaria atuando como declarante e agente registrador, o que não é possível. Dessa forma, mantém-se o gabarito.

QUESTÃO: 48 - MANTIDA alternativa 'C'. A alternativa que não corresponde ao ciclo de gestão de resíduos é a letra "C", Guardar. Existe uma pequena diferença entre guardar e armazenar. No ciclo, o armazenamento faz parte de um processo, o resíduo fica "armazenado" ao longo do processo.
A "guarda" tem como objetivo a manutenção do bem guardado, o que não é o objetivo da reciclagem de resíduos. Portanto, mantém-se o gabarito.

CARGO(S): AGFU02 - AGENTE FUNERÁRIO - SERVIÇO DE COVEIRO

QUESTÃO: 37 - ALTERA GABARITO DE ALTERNATIVA 'C' PARA ALTERNATIVA 'D'. Os serviços funerários compreendem o fornecimento de urnas ou caixões mortuários, a remoção dos mortos, a instalação e manutenção dos velórios públicos e a autorização e fiscalização daqueles pertencentes a particulares, o transporte dos mortos, por estrada de rodagem, para outros municípios. A administração dos cemitérios compreende a concessão de sepulturas para inumação (sepultamento), bem como ossários; a autorização para exumações e reinumações; a autorização e fiscalização de construções funerárias; a escrituração dos cemitérios; a fiscalização dos serviços executados por empreiteiros credenciados, entre outras atividades. Portanto, altera-se o gabarito.

CARGO(S): AMPA03 - AGENTE DE MANUTENÇÃO PATRIMONIAL - SERVIÇO DE MARCENARIA E CARPINTARIA

QUESTÃO: 42 - ALTERA GABARITO DE ALTERNATIVA 'E' PARA ALTERNATIVA 'B'. Recurso deferido. Solda não é um processo de fixação na marcenaria. Portanto, altera-se o gabarito.

QUESTÃO: 49 - MANTIDA alternativa 'A'. Como as alternativas apresentadas (Inteira, Dentada, Tipo E e Retificadora) não fazem parte do processo de marcenaria, a única utilizada no processo, independentemente de ser mais utilizada na marcenaria e/ou na carpintaria, é a grosa. Portanto, mantém-se o gabarito.

QUESTÃO: 50 - MANTIDA alternativa 'B'. Embora a broca escalonada possa ser utilizada na madeira, ela pode comprometer a qualidade do processo, por ser uma broca própria para o metal. O processos de marcenaria com certeza se utilizam das brocas escariadoras, portanto, mantém-se o gabarito.

CARGO(S): APAA01 - AGENTE DE PAVIMENTAÇÃO ASFÁLTICA - SERVIÇO DE PAVIMENTAÇÃO

QUESTÃO: 42 - ALTERA GABARITO DE ALTERNATIVA 'A' PARA ALTERNATIVA 'C'. Os Equipamentos de Proteção Individual (EPI) que pertencem a classe de ruídos e vibrações são: abafador auricular e luva. O colete é um EPI para sinalização, e o capacete para impactos ou isolar a cabeça do colaborador a contatos com superfícies. Assim, altera-se o gabarito.

QUESTÃO: 47 - MANTIDA alternativa 'C'. Não há conteúdo na alternativa que motive o candidato a assinalá-la. Além disso, o cartão respostas, que é o documento válido para sua pontuação final, só permite assinalar uma entre cinco alternativas (conforme consta no Edital). Dessa forma, mantém-se o gabarito.

QUESTÃO: 49 - MANTIDA alternativa 'B'. A questão refere-se ao tipo de movimentação de terra da seção transversal. Quando é realizado um levantamento primitivo da área a ser pavimentada, é comum encontrarmos um terreno irregular, ou seja, que necessite de regularização para atender às especificidades da via, conforme apresenta a linha que está em laranja (linha inferior). Quando se é realizado um projeto, a via é regularizada de acordo com suas especificidades (dimensões, abaulamentos, declividades etc.) para atender à situação real do terreno, conforme encontrado no levantamento primitivo, conforme a linha cinza (linha superior). Assim, a movimentação de terra para regularizar o terreno é de preenchimento de material, ou seja, aterro. Dessa forma, mantém-se o gabarito.

MATÉRIA: RACIOCÍNIO LÓGICO

CARGO(S): ACEU01 - AGENTE COMBATE ÀS ENDEMIAS - SERVIÇO DE COMBATE ÀS ENDEMIAS, ACFU01 - AGENTE CONDUTOR FUNERÁRIO - SERVIÇO DE MOTORISTA FUNERÁRIO, ACSOU01 - AGENTE CONDUTOR SOCORRISTA - SERVIÇO CONDUTOR SOCORRISTA, ACVLU01 - AGENTE CONDUTOR DE VEÍCULOS LEVES - SERVIÇO DE MOTORISTA DE VEÍCULOS LEVES, ACVPU01 - AGENTE CONDUTOR DE VEÍCULOS PESADOS - SERVIÇO DE MOTORISTA DE VEÍCULOS PESADOS, AGFU01 - AGENTE FUNERÁRIO - SERVIÇO FUNERÁRIO, AGFU02 - AGENTE FUNERÁRIO - SERVIÇO DE COVEIRO, AMPA03 - AGENTE DE MANUTENÇÃO PATRIMONIAL - SERVIÇO DE MARCENARIA E CARPINTARIA, AOMU01 - AGENTE OPERADOR DE MÁQUINAS - SERVIÇO DE OPERADOR DE MÁQUINAS MOTRIZES, AOPA03 - AGENTE OPERACIONAL PÚBLICO - SERVIÇO DE OPERÁRIO I, APAA01 - AGENTE DE PAVIMENTAÇÃO ASFÁLTICA - SERVIÇO DE PAVIMENTAÇÃO

QUESTÃO: 16 - MANTIDA alternativa 'C'. - (Prova Tipo 1)

QUESTÃO: 26 - MANTIDA alternativa 'C'. - (Prova Tipo 2)

A questão aborda conhecimentos acerca de regra de três simples, prevista no anexo IV do Edital de abertura. A resolução da questão apresenta-se da seguinte forma:

M³ caminhões

300 3

2100 x

$300x = 3.2100$

$300x = 6300$

$X = 6300/300$

$X = 21$

Ressaltando que a questão pergunta a quantidade de caminhões necessários para o transporte, logo $7 \times 3 = 21$. Mantém-se o gabarito.

QUESTÃO: 17 - MANTIDA alternativa 'E'. - (Prova Tipo 1)

QUESTÃO: 27 - MANTIDA alternativa 'E'. - (Prova Tipo 2)

A questão aborda conhecimentos acerca de regra de três simples, prevista no anexo IV do Edital de abertura. A resolução da questão apresenta-se da seguinte forma:

Operários dias

12 24

18 x

Devemos inverter a ordem da grandeza operários por que é inversamente proporcional a dias

$18.x = 12.24$

$18x = 288$

$X = 288/18$

$X = 16$

Portanto, mantém-se o gabarito.

QUESTÃO: 19 - MANTIDA alternativa 'E'. - (Prova Tipo 1)

QUESTÃO: 29 - MANTIDA alternativa 'E'. - (Prova Tipo 2)

A questão aborda conhecimentos acerca de equação do primeiro grau prevista no anexo IV do Edital de abertura. A resolução da equação apresenta-se da seguinte forma:

$X + 18 = 3x - 22$

$18 + 22 = 3x - x$

$40 = 2x$

$X = 40/2$

$X = 20$

Portanto, mantém-se o gabarito.

QUESTÃO: 23 - MANTIDA alternativa 'E'. - (Prova Tipo 1)

QUESTÃO: 33 - MANTIDA alternativa 'E'. - (Prova Tipo 2)

A questão aborda conhecimentos acerca de medidas de áreas de figuras geométricas. A quadra retangular descrita na questão mede 26 m por 12 m, e para determinar a sua área devemos fazer a multiplicação da base pela altura, ou seja, $26 \times 12 = 312 \text{ m}^2$.

O valor condiz com a alternativa do gabarito divulgado.

Portanto, mantém-se o gabarito.

QUESTÃO: 24 - MANTIDA alternativa 'C'. - (Prova Tipo 1)

QUESTÃO: 34 - MANTIDA alternativa 'C'. - (Prova Tipo 2)

A questão aborda conhecimentos acerca da operação de divisão. Executando a operação temos que R\$ 2.048,00 divididos em 8 parcelas de R\$ 256,00 conforme gabarito divulgado.

Portanto, mantém-se o gabarito.

QUESTÃO: 25 - ANULADA. - (Prova Tipo 1)

QUESTÃO: 35 - ANULADA. - (Prova Tipo 2)

A questão aborda conhecimentos acerca do princípio multiplicativo com números naturais. Todavia, este princípio é o cerne do princípio fundamental da contagem, amplamente estudado em análise combinatória. O nível de interpretação para a resolução da questão não é alto, entretanto, para que a lisura do certame seja preservada, e como a amplitude do conceito não foi previsto, literalmente, no edital de abertura, a questão deverá ser anulada.

MATÉRIA: LÍNGUA PORTUGUESA

CARGO(S): ACEU01 - AGENTE COMBATE ÀS ENDEMIAS - SERVIÇO DE COMBATE ÀS ENDEMIAS, ACFU01 - AGENTE CONDUTOR FUNERÁRIO - SERVIÇO DE MOTORISTA FUNERÁRIO, ACSOU01 - AGENTE CONDUTOR SOCORRISTA - SERVIÇO CONDUTOR SOCORRISTA, ACVLU01 - AGENTE CONDUTOR DE VEÍCULOS LEVES - SERVIÇO DE MOTORISTA DE VEÍCULOS LEVES, ACVP01 - AGENTE CONDUTOR DE VEÍCULOS PESADOS - SERVIÇO DE MOTORISTA DE VEÍCULOS PESADOS, AGFU01 - AGENTE FUNERÁRIO - SERVIÇO FUNERÁRIO, AGFU02 - AGENTE FUNERÁRIO - SERVIÇO DE COVEIRO, AMPA03 - AGENTE DE MANUTENÇÃO PATRIMONIAL - SERVIÇO DE MARCENARIA E CARPINTARIA, AOMU01 - AGENTE OPERADOR DE MÁQUINAS - SERVIÇO DE OPERADOR DE MÁQUINAS MOTRIZES, AOPA03 - AGENTE OPERACIONAL PÚBLICO - SERVIÇO DE OPERÁRIO I, APAA01 - AGENTE DE PAVIMENTAÇÃO ASFÁLTICA - SERVIÇO DE PAVIMENTAÇÃO

QUESTÃO: 1 - MANTIDA alternativa 'B'. - (Prova Tipo 1)**QUESTÃO: 11 - MANTIDA alternativa 'B'. - (Prova Tipo 2)**

Quanto à biografia de Maria Sharp retratada no texto, é correto afirmar que ela “conquistou uma rara posição profissional em uma companhia de petróleo e aproveitou para fazer também faculdade de Matemática”. Assim, está correta somente a alternativa B. Isto porque não se formou em Geologia durante a Primeira Guerra Mundial, e sim no decorrer da Segunda; não foi paleontóloga do famoso Museu Americano de História Natural, visto que ao descobrir que poderia demorar mais de dois anos para se extrair um fóssil de uma rocha assistiu a oportunidade; descobriu uma rachadura numa cadeia de montanhas submersa que comprovou a teoria da deriva continental, em vez de invalidá-la; recebeu do Congresso norte-americano, e não da presidência norte-americana, o título de uma das quatro maiores cartógrafas do século XX.

QUESTÃO: 2 - MANTIDA alternativa 'C'. - (Prova Tipo 1)**QUESTÃO: 12 - MANTIDA alternativa 'C'. - (Prova Tipo 2)**

Uma das possíveis motivações da produção do texto por parte do autor tem a ver com o desejo de homenagear a cartógrafa Marie Sharp por sua contribuição científica ao descobrir uma rachadura numa cadeia de montanhas submersa, o que era nada mais, nada menos, do que mais uma prova para a teoria da deriva continental, segundo a qual os continentes eram um só no passado da Terra, pois eles foram se afastando ao longo do tempo e formariam um grande quebra-cabeças, se tentássemos juntá-los novamente. Como se não bastasse, ela recebeu pelo Congresso dos Estados Unidos, em 1997, o título de umas das quatro maiores cartógrafas do século XX. Assim, somente está correta a alternativa C, pois a produção do texto mostra-se indiferente ao fato de ela ter nascido nos Estados Unidos, estudado Letras e Música e alcançado a longevidade. Por fim, em vez de desmentir Jacques Costeau, teve por ele confirmada a teoria da deriva continental. Dessa forma, a conclusão da investigação do oceanógrafo francês convergiu para o que estava sendo sustentado cientificamente pela cartógrafa norte-americana.

QUESTÃO: 4 - MANTIDA alternativa 'D'. - (Prova Tipo 1)**QUESTÃO: 14 - MANTIDA alternativa 'D'. - (Prova Tipo 2)**

“Cordilheira” representa o conjunto de montanhas, sendo classificada morfologicamente como substantivo coletivo. Assim, está correta a alternativa D. Já “submarinas” constitui um adjetivo e “companhia”, “profissão” e “deriva” são substantivos comuns e concretos. Para mais detalhes, ver COSTA, C. L. *Geração alpha língua portuguesa: ensino fundamental: 6º ano*. São Paulo: Edições SM, 2018, p. 85.

QUESTÃO: 6 - MANTIDA alternativa 'E'. - (Prova Tipo 1)**QUESTÃO: 16 - MANTIDA alternativa 'E'. - (Prova Tipo 2)**

Não há falha ortográfica em “visualizar” (l. 33), pois o termo aparece escrito com a terminação correta. O mesmo NÃO se pode afirmar em relação ao verbo “paralizar”, que é grafado com “s”. Já “canalizar”, “finalizar”, “categorizar” e “problematizar” estão escritos corretamente. Assim, a resposta certa para a questão está localizada na alternativa E. Para mais detalhes, ver Dicionário Aulete digital e Dicionário Michaelis on-line. Disponível, respectivamente, em www.aulete.com.br e www.michaelis.uol.com.br.

QUESTÃO: 7 - MANTIDA alternativa 'D'. - (Prova Tipo 1)**QUESTÃO: 17 - MANTIDA alternativa 'D'. - (Prova Tipo 2)**

Os anos mencionados ao longo do texto (1920, 1940, 1941, 1948, 1959 e 1997) são classificados como numerais cardinais, pois definem uma quantidade, em vez de uma ordem ou posição, multiplicação ou divisão. Assim, está correta a alternativa D. Para mais detalhes, ver CEGALLA, D. P. *Novíssima gramática da língua portuguesa*. São Paulo: Cia. Editora Nacional, 2010, p. 175-176; COSTA, C. L. *Geração alpha língua portuguesa: ensino fundamental: 6º ano*. São Paulo: Edições SM, 2018, p.147.

QUESTÃO: 8 - MANTIDA alternativa 'A'. - (Prova Tipo 1)**QUESTÃO: 18 - MANTIDA alternativa 'A'. - (Prova Tipo 2)**

“Nenhuma” é a única palavra que contém dígrafo, ou seja, o grupo de duas letras que representa um só fonema, no caso, “nh”. Já “quase”, “descoberta”, “enorme” e “estruturas” são palavras que não contêm dígrafo, pois cada letra que possuem representa um fonema. Desta forma, está correta a alternativa A. Para mais detalhes, ver CEGALLA, D. P. *Novíssima gramática da língua portuguesa*. São Paulo: Cia. Editora Nacional, 2010, p. 30-31.

QUESTÃO: 10 - MANTIDA alternativa 'C'. - (Prova Tipo 1)**QUESTÃO: 20 - MANTIDA alternativa 'C'. - (Prova Tipo 2)**

“Barriga” é separada silabicamente da seguinte forma: “bar – ri – ga”. Para as demais palavras, tem-se: “muitas”, “mui – tas”, e não “mu-i-tas”; “secretária”, “se-cre-tá-ria”, e não “se-cre-tá-ri-a”; “adequado”, “a-de-qua-do”, e não “ade-quado”; “pesquisando”, “pes-qui-san-do”, e não “pes-quis-an-do”. Assim, somente a alternativa C está correta. Para mais detalhes, ver: Dicionário Aulete digital. Disponível em aulete.com.br.

FERREIRA, A. B. H. *Mini Aurélio: o dicionário da língua portuguesa*. Curitiba: Cia. Bras. de Educação e Sistemas de Ensino, 2020;

MICHAELIS: dicionário escolar língua portuguesa. São Paulo: Melhoramentos, 2008;

ROCHA, R. *Minidicionário da língua portuguesa*. São Paulo: Scipione, 2005.

QUESTÃO: 11 - MANTIDA alternativa 'E'. - (Prova Tipo 1)**QUESTÃO: 21 - MANTIDA alternativa 'E'. - (Prova Tipo 2)**

A palavra “ultrassom” (l. 27), separada silabicamente “ul-tras-som”, é oxítona, porque a última sílaba dela é a tônica. Assim, está correta a letra E. Para mais detalhes, ver CEGALLA, D. P. *Novíssima gramática da língua portuguesa*. São Paulo: Cia. Editora Nacional, 2010, p. 38-39.

QUESTÃO: 12 - MANTIDA alternativa 'D'. - (Prova Tipo 1)**QUESTÃO: 22 - MANTIDA alternativa 'D'. - (Prova Tipo 2)**

Os travessões foram utilizados no quinto parágrafo a fim de separar uma frase explicativa a respeito do termo “sonar”, que é “uma espécie de aparelho de ultrassom, como os que são usados para ver os bebês dentro da barriga das mulheres”. Neste caso, não há introdução de fala de Marie Tharp, nem mesmo suspensão do pensamento do autor, o que é sinalizado por meio de reticências, tampouco demonstração de surpresa por parte do autor, o que é indicado textualmente pelo emprego do ponto de exclamação, e muito menos isolamento do vocativo, algo inexistente no parágrafo. Assim, está correta a alternativa D. Para mais detalhes, ver CEGALLA, D. P. *Novíssima gramática da língua portuguesa*. São Paulo: Cia. Editora Nacional, 2010, p. 428-434.

QUESTÃO: 13 - MANTIDA alternativa 'C'. - (Prova Tipo 1)

QUESTÃO: 23 - MANTIDA alternativa 'C'. - (Prova Tipo 2)

Se a palavra “cursos” fosse substituída por “formações” na frase “Alguns cursos até então oferecidos exclusivamente a eles abriram oportunidades para mulheres” (l. 11-12), para que não sejam afetadas a norma-padrão da língua portuguesa e a originalidade do enunciado, sua reelaboração deve ficar da seguinte forma: “Algumas formações até então oferecidas exclusivamente a eles abriram oportunidades para mulheres”. Assim, está correta somente a alternativa C, já que as demais contêm desvios de concordância verbo-nominal e/ou deturpações quanto à originalidade do enunciado.

QUESTÃO: 14 - MANTIDA alternativa 'B'. - (Prova Tipo 1)

QUESTÃO: 24 - MANTIDA alternativa 'B'. - (Prova Tipo 2)

No excerto “No início dos anos 1940, morando nos Estados Unidos, Marie estava com dificuldades em escolher o curso adequado para sua formação profissional. Acontece que, na época, as profissões oferecidas para mulheres eram as de secretária, professora ou enfermeira. Nenhuma delas agradava à Marie, que, então, formou-se em Letras e Música” (l. 06-09), nota-se que o pronome “delas” está retomando a palavra “profissões” mencionada anteriormente pelo autor, estando correta a alternativa B. Logo, esse recurso coesivo de que se valeu o autor para não repetir a palavra “profissões” no texto não está relacionada aos termos “dificuldades”, “mulheres”, “opções” e “descobertas”.

QUESTÃO: 15 - MANTIDA alternativa 'A'. - (Prova Tipo 1)

QUESTÃO: 25 - MANTIDA alternativa 'A'. - (Prova Tipo 2)

Por ser uma paroxítona terminada em ditongo crescente, seguido ou não de “s”, acentua-se a palavra retirada do texto “história”, separada silabicamente “his-tó-ria”. Já “difícil” é uma paroxítona terminada em “l”, “década” uma proparoxítona, “também” uma oxítona e “já” um monossílabo tônico. Assim, está correta a alternativa A. Para mais detalhes, ver CEGALLA, D. P. *Novíssima gramática da língua portuguesa*. São Paulo: Cia. Editora Nacional, 2010, p. 71-75.

MATÉRIA: LEGISLAÇÃO

CARGO(S): ACEU01 - AGENTE COMBATE ÀS ENDEMIAS - SERVIÇO DE COMBATE ÀS ENDEMIAS, ACFU01 - AGENTE CONDUTOR FUNERÁRIO - SERVIÇO DE MOTORISTA FUNERÁRIO, ACSOU01 - AGENTE CONDUTOR SOCORRISTA - SERVIÇO CONDUTOR SOCORRISTA, ACVLU01 - AGENTE CONDUTOR DE VEÍCULOS LEVES - SERVIÇO DE MOTORISTA DE VEÍCULOS LEVES, ACVPU01 - AGENTE CONDUTOR DE VEÍCULOS PESADOS - SERVIÇO DE MOTORISTA DE VEÍCULOS PESADOS, AGFU01 - AGENTE FUNERÁRIO - SERVIÇO FUNERÁRIO, AGFU02 - AGENTE FUNERÁRIO - SERVIÇO DE COVEIRO, AMPA03 - AGENTE DE MANUTENÇÃO PATRIMONIAL - SERVIÇO DE MARCENARIA E CARPINTARIA, AOMU01 - AGENTE OPERADOR DE MÁQUINAS - SERVIÇO DE OPERADOR DE MÁQUINAS MOTRIZES, AOPA03 - AGENTE OPERACIONAL PÚBLICO - SERVIÇO DE OPERÁRIO I, APAA01 - AGENTE DE PAVIMENTAÇÃO ASFÁLTICA - SERVIÇO DE PAVIMENTAÇÃO

QUESTÃO: 26 - MANTIDA alternativa 'C'. - (Prova Tipo 1)

QUESTÃO: 1 - MANTIDA alternativa 'C'. - (Prova Tipo 2)

Segundo a Lei Municipal nº 4.928/1992 - Estatuto do Servidor Público de Londrina, em seu artigo 37, resta estabelecido que “O servidor nomeado para o cargo de provimento efetivo ficará sujeito a estágio probatório por período de três anos de efetivo exercício”. Portanto, mantém-se o gabarito.

QUESTÃO: 27 - MANTIDA alternativa 'E'. - (Prova Tipo 1)

QUESTÃO: 2 - MANTIDA alternativa 'E'. - (Prova Tipo 2)

A Lei 4928, em seu artigo 202, estabelece que são deveres do servidor:

I – ser assíduo e pontual; II – cumprir as ordens superiores, representando quando forem manifestamente ilegais; III – desempenhar com zelo e presteza os trabalhos de que for incumbido; VI – tratar com urbanidade os companheiros de serviço e as partes, atendendo-os sem preferências pessoais.

É obrigação do servidor cumprir as ordens de seu superior, podendo este representar perante as autoridades caso entenda que as ordens são manifestamente ilegais. Por tal motivo, a assertiva está correta. Já o artigo 203 da mesma lei, diz que é vedado ao servidor “**exercer atividades particulares no horário de trabalho**”. Portanto, mantém-se o gabarito.

QUESTÃO: 28 - MANTIDA alternativa 'A'. - (Prova Tipo 1)

QUESTÃO: 3 - MANTIDA alternativa 'A'. - (Prova Tipo 2)

O gabarito encontra respaldo na Lei Municipal nº 9.337/2004, a qual estabelece no artigo 5º, II, que os cargos cujas atribuições destinam-se à promoção da saúde integram o grupo de carreiras de serviços essenciais, veja-se:

Art. 5º - Os cargos de provimento efetivo estão organizados de acordo com a natureza de suas atribuições, conforme Anexos I e VII, nos seguintes grupos de carreiras:

II – Grupo de Carreiras de Serviços Essenciais: composto de cargos cujas atribuições destinam-se à promoção da saúde

QUESTÃO: 29 - MANTIDA alternativa 'A'. - (Prova Tipo 1)

QUESTÃO: 4 - MANTIDA alternativa 'A'. - (Prova Tipo 2)

O gabarito da questão encontra guarida no art. 2º do Plano de Cargos, Carreiras e Salários de Londrina.

Art. 2º Para os efeitos desta lei são adotadas as seguintes definições:

(...)

VIII – função: é o conjunto de atribuições cometidas a ocupante de cargo público.

QUESTÃO: 30 - MANTIDA alternativa 'B'. - (Prova Tipo 1)

QUESTÃO: 5 - MANTIDA alternativa 'B'. - (Prova Tipo 2)

A correta interpretação das questões faz parte da prova, não cabendo ao candidato supor fatos ou situações hipotéticas que não fazem parte do enunciado. Assim, não há que se falar em induzimento do candidato a erro. A questão pedia que o candidato assinalasse a alternativa que contivesse o período mínimo que o servidor deverá permanecer no cargo em exercício para pleitear promoção. Nesse sentido, após o período de estágio probatório, tem-se que todo o servidor deverá permanecer em exercício no cargo por pelo menos um ano para poder pleitear promoção ao longo da carreira. Tem-se, portanto, que a resposta espelha a literalidade do previsto no artigo 7º da Lei 9337, que estabelece e regula o plano de cargos, carreiras e salários do município de Londrina, senão vejamos.

Art. 7º As promoções ocorrerão periodicamente entre os ocupantes de cargos efetivos que tiverem cumprido os requisitos e condições especificados para a carreira, ficando a participação no processo de promoção condicionada ao preenchimento dos seguintes requisitos básicos:

I – ter cumprido o estágio probatório;

II – estar, há no mínimo um ano, em pleno exercício das funções respectivas do cargo;

QUESTÃO: 31 - MANTIDA alternativa 'C'. - (Prova Tipo 1)

QUESTÃO: 6 - MANTIDA alternativa 'C'. - (Prova Tipo 2)

O artigo 3º da CF é claro ao enumerar os objetivos da República. Não se pode confundir "objetivos" com "fundamentos", estes últimos previstos no artigo 1º da CF.

Art. 3º Constituem objetivos fundamentais da República Federativa do Brasil

I - construir uma sociedade livre, justa e solidária;

QUESTÃO: 34 - MANTIDA alternativa 'B'. - (Prova Tipo 1)

QUESTÃO: 9 - MANTIDA alternativa 'B'. - (Prova Tipo 2)

O Art. 7º da Lei Maria da Penha define expressamente atos de calúnia, injúria e difamação como formas de violência moral.

art. 7 – São formas de violência doméstica e familiar contra a mulher, entre outras:

V – a violência moral, entendida como qualquer conduta que configure calúnia, difamação ou injúria.

NÍVEL MÉDIO

MATÉRIA: LÍNGUA PORTUGUESA

CARGO(S): FMA - FISCAL DO MUNICÍPIO - SERVIÇO MUNICIPAL DE FISCALIZAÇÃO I, TEAA01 - TÉCNICO EM AGRIMENSURA - ASSISTÊNCIA TÉCNICA EM AGRIMENSURA, TEAGA01 - TÉCNICO AGRÍCOLA - ASSISTÊNCIA TÉCNICA AGRÍCOLA, TEAMA01 - TÉCNICO AMBIENTAL - ASSISTÊNCIA TÉCNICA AMBIENTAL, TEOA01 - TÉCNICO DE OBRAS - ASSISTÊNCIA TÉCNICA DE OBRAS, TFPU01 - TÉCNICO DE FARMÁCIA PÚBLICA - ASSISTÊNCIA DE FARMACÊUTICA, TGPA01 - TÉCNICO DE GESTÃO PÚBLICA - ASSISTÊNCIA DE GESTÃO, TOSU01 - TÉCNICO ORIENTADOR SOCIAL - ASSISTÊNCIA TÉCNICA EM ORIENTAÇÃO SOCIAL, TSBU01 - TÉCNICO DE SAÚDE BUCAL - ASSISTÊNCIA TÉCNICA DE SAÚDE BUCAL, TSPA01 - TÉCNICO DE SAÚDE PÚBLICA - ASSISTÊNCIA DE ENFERMAGEM I, TSPA02 - TÉCNICO DE SAÚDE PÚBLICA - ASSISTÊNCIA DE ODONTOLOGIA I, TSPA03 - TÉCNICO DE SAÚDE PÚBLICA - ASSISTÊNCIA DE PATOLOGIA I, TSTU01 - TÉCNICO EM SEGURANÇA DO TRABALHO - ASSISTÊNCIA TÉCNICA EM SEGURANÇA DO TRABALHO, TSUEU01 - TÉCNICO DE SAÚDE EM URGÊNCIA E EMERGÊNCIA - ASSISTÊNCIA TÉCNICA DE ENFERMAGEM EM URGÊNCIA E EMERGÊNCIA

QUESTÃO: 1 - MANTIDA alternativa 'B'. - (Prova Tipo 1)

QUESTÃO: 11 - MANTIDA alternativa 'B'. - (Prova Tipo 2)

Conforme o autor, "Em seu texto, a Constituição Federal de 1988 reconhece a saúde como direito universal a todos, sem distinção. Nossa Carta Magna até hoje vigente deu origem a um dos maiores sistemas de saúde pública do mundo. O Sistema Único de Saúde (SUS) nasceu, inclusive, de um processo de luta pelo direito humano à saúde, que é anterior à própria promulgação da Constituição". Logo, o SUS decorre do reconhecimento de que a saúde é um direito universal a todos, estando correta a alternativa B. Ele não é originário de uma discussão surgida depois da vigência da atual Constituição, e sim anterior a sua promulgação, estando incorreta a alternativa A. Conforme o autor, "Trata-se de uma importante conquista, ainda mais se considerado o fato de que nem todos os países oferecem atendimento gratuito nessa área. Entre seus princípios, estão a participação popular e o controle social, que garantem à sociedade ser incluída no processo de formulação e controle das políticas públicas de saúde". Logo, o SUS funciona com a necessidade de atendimento gratuito ofertado à população, estando incorreta a alternativa C. Ele não torna o Brasil semelhante a todos os outros países em matéria de sistema público de saúde, já que uns oferecem atendimento gratuito e outros não. Ele é semelhante, nesse quesito, somente aos que oferecem e se diferencia dos que não oferecem, estando incorreta a alternativa D. Ele não tem por princípio o controle centralizado em políticas internacionais, pois o texto em nenhum momento traz à tona e chancela essa afirmação, estando incorreta a alternativa E.

QUESTÃO: 2 - MANTIDA alternativa 'D'. - (Prova Tipo 1)

QUESTÃO: 12 - MANTIDA alternativa 'D'. - (Prova Tipo 2)

De acordo com o texto, "Para isso, é fundamental que cada cidadão capacitado na saúde assumo o desafio de entender mais do que o seu segmento e atuação. É preciso, antes de tudo, que conheça a legislação que rege suas atividades. Além disso, precisa estar sempre se atualizando frente a todas as alterações que acontecem de forma dinâmica na sociedade brasileira. Para além de receber algum valor financeiro, deve estar o seu comprometimento pessoal com a melhoria da qualidade de vida da população. Com mais e mais profissionais enquadrados nesse perfil, o saber técnico ganhará corpo e poderá se fazer presente em maior peso no âmbito político. Espera-se, com isso, ser possível a tomada de decisões mais eficiente para atender nossas necessidades, tanto nas menores esferas sociais". Assim, estão entre as incitações transmitidas pelo autor ao público leitor do texto: a atualização contínua frente às mudanças que acontecem na sociedade brasileira; a preocupação com a causa social para além da possibilidade de receber algum valor financeiro; o comprometimento particular com a melhoria da qualidade de vida de todos; o conhecimento da legislação que rege as atividades dos cidadãos capacitados na saúde. O mesmo não se pode afirmar em relação à "estagnação do entendimento sobre a atuação profissional e o segmento da saúde", porque o alerta do autor é para que "cada cidadão capacitado na saúde assumo o desafio de entender mais do que o seu segmento e atuação". Por distorcer o sentido original encontrado no texto e desviar-se dele, a alternativa D acaba sendo a correta por não representar uma incitação transmitida pelo autor ao público leitor do texto.

QUESTÃO: 3 - MANTIDA alternativa 'C'. - (Prova Tipo 1)

QUESTÃO: 13 - MANTIDA alternativa 'C'. - (Prova Tipo 2)

Na frase "defender o SUS não significa homologar legalmente seus problemas" (l. 29), o item sublinhado tem como significado literal mais próximo "confirmar" legalmente seus problemas, estando correta a alternativa C. Já os verbos "repudiar", "descrever", "cancelar" e "reparar" não guardam relação de sinonímia com "homologar". Dessa forma, está correta a alternativa C. Para mais detalhes, ver:

Dicionário Aulete digital. Disponível em www.aulete.com.br.

FERREIRA, A. B. H. *Mini Aurélio*: o dicionário da língua portuguesa. Curitiba: Cia. Bras. de Educação e Sistemas de Ensino, 2020, p. 402.

MICHAELIS: dicionário escolar língua portuguesa. São Paulo: Melhoramentos, 2008, p. 444.

ROCHA, R. *Minidicionário da língua portuguesa*. São Paulo: Scipione, 2005, p. 375.

QUESTÃO: 4 - MANTIDA alternativa 'E'. - (Prova Tipo 1)

QUESTÃO: 14 - MANTIDA alternativa 'E'. - (Prova Tipo 2)

É um substantivo coletivo numérico a palavra "quadriênio", estando correta a alternativa E. Já "1988" (l. 01), uma (l. 05), ambos (l. 07) e dois (l. 19) são numerais. Para mais detalhes, ver CEGALLA, D. P. *Novíssima gramática da língua portuguesa*. São Paulo: Cia. Editora Nacional, 2010, p. 174.

QUESTÃO: 7 - MANTIDA alternativa 'E'. - (Prova Tipo 1)

QUESTÃO: 17 - MANTIDA alternativa 'E'. - (Prova Tipo 2)

Formas verbais conjugadas no futuro do presente do modo indicativo podem ser observadas no somente 5º parágrafo. São elas: "ganhará" (l. 41) e "poderá". Assim, está correta a alternativa E. Para mais detalhes, ver CEGALLA, D. P. *Novíssima gramática da língua portuguesa*. São Paulo: Cia. Editora Nacional, 2010, p. 209-215.

QUESTÃO: 8 - MANTIDA alternativa 'A'. - (Prova Tipo 1)**QUESTÃO: 18 - MANTIDA alternativa 'A'. - (Prova Tipo 2)**

A vogal temática de "reivindicar" (l. 22) é "a", pois corresponde ao elemento que, acrescido ao radical "vindic", forma o tema "vindica". Já a partícula "rei" constitui um prefixo. A vogal temática "a", como se não bastasse, caracteriza os verbos da primeira conjugação, como é o caso de "reivindicar". Assim, está correta a alternativa A. Para mais detalhes, ver CEGALLA, D. P. *Novíssima gramática da língua portuguesa*. São Paulo: Cia. Editora Nacional, 2010, p. 93.

QUESTÃO: 9 - MANTIDA alternativa 'C'. - (Prova Tipo 1)**QUESTÃO: 19 - MANTIDA alternativa 'C'. - (Prova Tipo 2)**

No excerto "Os conselhos controlam o dinheiro, participam da elaboração de metas e execução de ações em saúde (l. 17-18)", há a presença das orações coordenadas assindéticas "os conselhos controlam o dinheiro" e "os conselhos participam da elaboração de metas e execução de ações em saúde", já que a vírgula foi utilizada para indicar a elipse do sujeito "os conselhos" na segunda oração. Assim, está correta a alternativa C. Não há, nas orações, conectivos característicos de orações coordenadas sindéticas aditivas ou conclusivas, tampouco de orações subordinadas adverbiais causais ou comparativas. Para mais detalhes, ver CEGALLA, D. P. *Novíssima gramática da língua portuguesa*. São Paulo: Cia. Editora Nacional, 2010, p. 93.

QUESTÃO: 10 - MANTIDA alternativa 'D'. - (Prova Tipo 1)**QUESTÃO: 20 - MANTIDA alternativa 'D'. - (Prova Tipo 2)**

Quanto à concordância verbo-nominal da frase "A tomada de decisões no âmbito da saúde era realizada de cima para baixo, quando o governo decidia o que era melhor para a população" (l. 23-24), a passagem da palavra "tomada" para o plural faz com que a locução verbal "era realizada" também tenha de ser flexionada no plural (eram realizadas). Assim, está correta a alternativa D. Já os substantivos "decisões", "população" e "governo", assim como a forma verbal "decidia", não sofrem flexão por causa da passagem da palavra "tomada" para o plural na frase.

QUESTÃO: 11 - MANTIDA alternativa 'D'. - (Prova Tipo 1)**QUESTÃO: 21 - MANTIDA alternativa 'D'. - (Prova Tipo 2)**

No trecho "Englobam o Plano Municipal de Saúde as ações para o próximo quadriênio de cada gestor" (l. 20-21), é empregada a figura de linguagem denominada hipérbato, caracterizada pela construção frasal em uma sequência diferente da que é mais habitual no português do Brasil. Em vez de figurar na ordem direta (sujeito + verbo + complemento), é preferida a indireta (verbo + sujeito + complemento). Assim, está correta a alternativa D, sendo que não há eufemismo, antítese, metáfora ou comparação na frase em análise. Para mais detalhes, ver CEREJA, W. *Português: linguagens*: 6º ano. São Paulo: Saraiva, 2022, p. 73.

QUESTÃO: 12 - MANTIDA alternativa 'A'. - (Prova Tipo 1)**QUESTÃO: 22 - MANTIDA alternativa 'A'. - (Prova Tipo 2)**

No período "A participação popular em saúde não só é um direito, como também dever de todo cidadão" (l. 28), a parte sublinhada expressa ideia de adição, podendo ser substituída pelas locuções conjuntivas "mas também" e "senão também", que são coordenativas aditivas, preservando-se, assim, o sentido original da mensagem. "Como também", em contrapartida, não está expressando oposição, concessão, causa ou condição.

QUESTÃO: 13 - ANULADA. - (Prova Tipo 1)**QUESTÃO: 23 - ANULADA. - (Prova Tipo 2)**

O uso da vírgula poderia ser dispensado, sem afetar o sentido original da mensagem, na ocorrência da linha 22. Conforme Cunha (2017, p. 660), "quando os adjuntos adverbiais são de pequeno corpo (um advérbio, por exemplo), costuma-se dispensar a vírgula". O que se tem na linha 22 é a frase "Antigamente, a tomada de decisões no âmbito da saúde era realizada de cima para baixo". "Antigamente" corresponde a um único advérbio (de tempo), enquadrando-se na situação mencionada pelo conceituado gramático. Como na linha 23 há uma vírgula fora do contexto da questão e a linha 22, que é a resposta correta, não está mencionada em nenhuma das alternativas, decide-se pela anulação da questão.

QUESTÃO: 14 - MANTIDA alternativa 'B'. - (Prova Tipo 1)**QUESTÃO: 24 - MANTIDA alternativa 'B'. - (Prova Tipo 2)**

O pronome "seus" (l. 06) exerce o papel de elemento de coesão que tem como referente textual "SUS" (l. 03), visto que retoma tal termo para abordar seus princípios, que são a participação popular e o controle social. Assim, não tem como referente textual as palavras "países", "todos", "direito" e "fato", estando correta a alternativa B.

QUESTÃO: 15 - MANTIDA alternativa 'C'. - (Prova Tipo 1)**QUESTÃO: 25 - MANTIDA alternativa 'C'. - (Prova Tipo 2)**

A correta conversão da frase "A tomada de decisões no âmbito da saúde era realizada de cima para baixo" (l. 23) para a voz passiva sintética ou pronominal é "realizava-se a tomada de decisões no âmbito da saúde de cima para baixo". Isto porque, na voz passiva sintética ou pronominal, a forma verbal que antecede o pronome apassivador "se" (no caso, "realizava"), assume o mesmo tempo do verbo auxiliar da frase na voz passiva analítica ("era", que está conjugado no pretérito imperfeito do modo indicativo). Dessa forma, a resposta certa para a questão está localizada na alternativa C. As demais alternativas fogem ao padrão normativo e/ou trazem a conjugação do verbo que antecede o pronome apassivador "se" na voz passiva sintética ou pronominal em tempo verbal diferente do conjugado no verbo auxiliar empregado na voz passiva analítica. Para mais detalhes, ver CEGALLA, D. P. *Novíssima gramática da língua portuguesa*. São Paulo: Cia. Editora Nacional, 2010, p. 220.

MATÉRIA: RACIOCÍNIO LÓGICO

CARGO(S): FMA - FISCAL DO MUNICÍPIO - SERVIÇO MUNICIPAL DE FISCALIZAÇÃO I, TEAA01 - TÉCNICO EM AGRIMENSURA - ASSISTÊNCIA TÉCNICA EM AGRIMENSURA, TEAGA01 - TÉCNICO AGRÍCOLA - ASSISTÊNCIA TÉCNICA AGRÍCOLA, TEAMA01 - TÉCNICO AMBIENTAL - ASSISTÊNCIA TÉCNICA AMBIENTAL, TEOA01 - TÉCNICO DE OBRAS - ASSISTÊNCIA TÉCNICA DE OBRAS, TFPU01 - TÉCNICO DE FARMÁCIA PÚBLICA - ASSISTÊNCIA DE FARMACÊUTICA, TGPA01 - TÉCNICO DE GESTÃO PÚBLICA - ASSISTÊNCIA DE GESTÃO, TOSU01 - TÉCNICO ORIENTADOR SOCIAL - ASSISTÊNCIA TÉCNICA EM ORIENTAÇÃO SOCIAL, TSBU01 - TÉCNICO DE SAÚDE BUCAL - ASSISTÊNCIA TÉCNICA DE SAÚDE BUCAL, TSPA01 - TÉCNICO DE SAÚDE PÚBLICA - ASSISTÊNCIA DE ENFERMAGEM I, TSPA02 - TÉCNICO DE SAÚDE PÚBLICA - ASSISTÊNCIA DE ODONTOLOGIA I, TSPA03 - TÉCNICO DE SAÚDE PÚBLICA - ASSISTÊNCIA DE PATOLOGIA I, TSTU01 - TÉCNICO EM SEGURANÇA DO TRABALHO - ASSISTÊNCIA TÉCNICA EM SEGURANÇA DO TRABALHO, TSUEU01 - TÉCNICO DE SAÚDE EM URGÊNCIA E EMERGÊNCIA - ASSISTÊNCIA TÉCNICA DE ENFERMAGEM EM URGÊNCIA E EMERGÊNCIA

QUESTÃO: 17 - MANTIDA alternativa 'E'. - (Prova Tipo 1)**QUESTÃO: 27 - MANTIDA alternativa 'E'. - (Prova Tipo 2)**

A questão aborda raciocínio lógico para relacionar valores às figuras. Ressaltando que a questão pede o valor do círculo, resolvendo temos que:

A figura rosa claro vale 7, pois $7 + 7 = 14$

$14 - 11 = 3$ então a figura verde vale 3

$3 \cdot 7 = 21 - 17 = 4$ logo a figura roxa vale 4

$4 + 3 = 7$ - círculo = 7

Círculo vale zero.
Mantém-se o gabarito.

QUESTÃO: 18 - MANTIDA alternativa 'C'. - (Prova Tipo 1)

QUESTÃO: 28 - MANTIDA alternativa 'C'. - (Prova Tipo 2)

A questão aborda conhecimentos acerca da negação de proposições compostas. A negação da conjunção obedece às Leis de Morgan, ou seja, nega a primeira, troca E por Ou, nega a segunda:
João NÃO estuda bem OU NÃO joga videogame.
Mantém-se o gabarito.

QUESTÃO: 19 - MANTIDA alternativa 'A'. - (Prova Tipo 1)

QUESTÃO: 29 - MANTIDA alternativa 'A'. - (Prova Tipo 2)

A questão aborda a negação do quantificador universal todo. Veja agora a seguinte proposição lógica:

“Todo coelho é verde”

Para encontrar a negação desta proposição, use o seguinte “macete”:

Imagine que alguém te fez esta afirmação.

Imagine o que é o **MÍNIMO** que você precisaria fazer para provar que o autor da frase mentiu para você.

Portanto, admitindo que alguém te fez a afirmação de que “Todo coelho é verde”, o que é o **mínimo** que você precisa fazer para provar que isto é mentira? Você precisa analisar TODOS os coelhos do mundo para verificar que nenhum deles é verde e então dizer que “Nenhum coelho é verde”? Ou basta que você encontre um coelho que não seja verde para demonstrar que a afirmação é mentirosa? Neste caso, basta encontrar um coelho que não seja verde, afinal o autor da frase está afirmando que TODO coelho é verde. Por isto, a negação é dada pela frase:

“Pelo menos um coelho NÃO é verde”

ou então:

“Algum coelho NÃO é verde”

ou então:

“Existe coelho que NÃO é verde”

Sendo, assim, portanto, a resposta correta de acordo com o gabarito preliminar.

Mantém-se o gabarito.

QUESTÃO: 20 - MANTIDA alternativa 'D'. - (Prova Tipo 1)

QUESTÃO: 30 - MANTIDA alternativa 'D'. - (Prova Tipo 2)

A questão aborda conhecimentos acerca da negação da operação lógica condicional. Observe que para realizar a negação de alguma proposição composta, o valor lógico dela deve ser alterado, ou seja, se ela é verdadeira, a negação será falsa e vice-versa. A proposição composta é formada pela proposição simples: "O alfabeto tem 26 letras" – cujo valor lógico é verdadeiro. A outra proposição simples é "existem 10 algarismos" – cujo valor lógico é verdadeiro. Realizando a operação de condicional temos se V então V, o resultado é verdadeiro. Para negar isso, nosso resultado deverá ser falso. A única maneira de apresentar resultado falso na condicional é termos a primeira proposição verdadeira e a segunda falsa. Para que isso aconteça, precisamos manter a primeira proposição e negar a segunda:

A negação da condicional é dada pelo seguinte passo a passo: manter a primeira, negar a segunda e trocar o conectivo por E.

O alfabeto tem 26 letras E NÃO existem 10 algarismos.

$V \wedge F = F$

Mantém-se o gabarito.

QUESTÃO: 21 - MANTIDA alternativa 'B'. - (Prova Tipo 1)

QUESTÃO: 31 - MANTIDA alternativa 'B'. - (Prova Tipo 2)

A questão aborda conhecimentos acerca de raciocínio de alocação de valores com figuras. Realizando as operações em sequência:

$75/3=25$ o lápis vale 25

$45 - 25 = 20/2=10$ cada borracha vale 10

$10 - 3 = 7$ o livro vale 7

$7 + 25 + 10 = 42$

Conforme gabarito preliminar divulgado.

QUESTÃO: 23 - MANTIDA alternativa 'D'. - (Prova Tipo 1)

QUESTÃO: 33 - MANTIDA alternativa 'D'. - (Prova Tipo 2)

A questão aborda conhecimentos acerca de desconto simples. Aplicando a resolução temos:

$D = N.i.t$

$N = 5000$

$I = 1,5\% = 0,015 = 0,015/30=0,0005$ ao dia

$T = 25$ dias

$D = 5000.0,0005.25$

$D = 62,50$

$5000-62,50=4.937,50$

Conforme gabarito divulgado.

QUESTÃO: 25 - MANTIDA alternativa 'A'. - (Prova Tipo 1)

QUESTÃO: 35 - MANTIDA alternativa 'A'. - (Prova Tipo 2)

A questão aborda conhecimentos acerca de tautologia - em raciocínio lógico é uma operação que resultará em resultados verdadeiros independentemente dos valores lógicos das proposições simples.

A montar a tabela verdade da proposição composta $p \vee \sim q$ temos:

p	q	$\sim q$	$p \vee \sim q$
v	v	f	v
v	f	v	v
f	v	f	f
f	f	v	v

Como podemos verificar, existe uma possibilidade de resultar em resultado falso a operação $p \vee \sim q$.

Agora verificando a tabela verdade da operação dada pela alternativa A:

p	q	$p \wedge q$	$p \vee q$	$p \wedge q \rightarrow p \vee q$
v	v	v	v	v

v	f	f	v	v
f	v	f	v	v
f	f	f	f	v

Portanto, trata-se de uma tautologia, pois todos os resultados foram verdadeiros independentemente dos valores lógicos das proposições simples.

MATÉRIA: LEGISLAÇÃO

CARGO(S): FMA - FISCAL DO MUNICÍPIO - SERVIÇO MUNICIPAL DE FISCALIZAÇÃO I, TEAA01 - TÉCNICO EM AGRIMENSURA - ASSISTÊNCIA TÉCNICA EM AGRIMENSURA, TEAGA01 - TÉCNICO AGRÍCOLA - ASSISTÊNCIA TÉCNICA AGRÍCOLA, TEAMA01 - TÉCNICO AMBIENTAL - ASSISTÊNCIA TÉCNICA AMBIENTAL, TEOA01 - TÉCNICO DE OBRAS - ASSISTÊNCIA TÉCNICA DE OBRAS, TFPU01 - TÉCNICO DE FARMÁCIA PÚBLICA - ASSISTÊNCIA DE FARMACÊUTICA, TGPA01 - TÉCNICO DE GESTÃO PÚBLICA - ASSISTÊNCIA DE GESTÃO, TOSU01 - TÉCNICO ORIENTADOR SOCIAL - ASSISTÊNCIA TÉCNICA EM ORIENTAÇÃO SOCIAL, TSBU01 - TÉCNICO DE SAÚDE BUCAL - ASSISTÊNCIA TÉCNICA DE SAÚDE BUCAL, TSPA01 - TÉCNICO DE SAÚDE PÚBLICA - ASSISTÊNCIA DE ENFERMAGEM I, TSPA02 - TÉCNICO DE SAÚDE PÚBLICA - ASSISTÊNCIA DE ODONTOLOGIA I, TSPA03 - TÉCNICO DE SAÚDE PÚBLICA - ASSISTÊNCIA DE PATOLOGIA I, TSTU01 - TÉCNICO EM SEGURANÇA DO TRABALHO - ASSISTÊNCIA TÉCNICA EM SEGURANÇA DO TRABALHO, TSUEU01 - TÉCNICO DE SAÚDE EM URGÊNCIA E EMERGÊNCIA - ASSISTÊNCIA TÉCNICA DE ENFERMAGEM EM URGÊNCIA E EMERGÊNCIA

QUESTÃO: 26 - MANTIDA alternativa 'C'. - (Prova Tipo 1)

QUESTÃO: 1 - MANTIDA alternativa 'C'. - (Prova Tipo 2)

O artigo 104 da Lei nº 4.928/1992 estabelece que o prazo de licença gestante será de 180 dias consecutivos. Veja-se:

Art. 104. Será concedida licença à servidora gestante, por cento e oitenta dias consecutivos, sem prejuízo da remuneração.

Por sua vez, o artigo 105 da mesma lei estabelece que o prazo da licença paternidade será de 05 dias. Vejamos:

Art. 105. Pelo nascimento ou adoção de filho, o servidor terá direito à licença-paternidade de cinco dias consecutivos.

QUESTÃO: 27 - MANTIDA alternativa 'B'. - (Prova Tipo 1)

QUESTÃO: 2 - MANTIDA alternativa 'B'. - (Prova Tipo 2)

A questão pedia que o candidato assinalasse a alternativa que não apresentava uma das condições e requisitos básicos para ingresso no serviço público.

Nesse sentido, nos termos do artigo 8º, da Lei nº 4.928/1992, temos que a idade mínima para ingresso no serviço público é de 18 anos, por isso a alternativa a ser marcada era aquela que apresentava a idade de 16 anos, pois errada. Todas as demais alternativas apresentavam de forma correta outras condições necessários ao ingresso do servidor.

QUESTÃO: 28 - MANTIDA alternativa 'D'. - (Prova Tipo 1)

QUESTÃO: 3 - MANTIDA alternativa 'D'. - (Prova Tipo 2)

A questão encontra respaldo no parágrafo único do artigo 1º do Estatuto da Igualdade Racial.

Parágrafo único. Para efeito deste Estatuto, considera-se:

I - discriminação racial ou étnico-racial: toda distinção, exclusão, restrição ou preferência baseada em raça, cor, descendência ou origem nacional ou étnica que tenha por objeto anular ou restringir o reconhecimento, gozo ou exercício, em igualdade de condições, de direitos humanos e liberdades fundamentais nos campos político, econômico, social, cultural ou em qualquer outro campo da vida pública ou privada;

II - desigualdade racial: toda situação injustificada de diferenciação de acesso e fruição de bens, serviços e oportunidades, nas esferas pública e privada, em virtude de raça, cor, descendência ou origem nacional ou étnica;

(...)

V - políticas públicas: as ações, iniciativas e programas adotados pelo Estado no cumprimento de suas atribuições institucionais;

VI - ações afirmativas: os programas e medidas especiais adotados pelo Estado e pela iniciativa privada para a correção das desigualdades raciais e para a promoção da igualdade de oportunidades.

QUESTÃO: 29 - MANTIDA alternativa 'E'. - (Prova Tipo 1)

QUESTÃO: 4 - MANTIDA alternativa 'E'. - (Prova Tipo 2)

A questão pedia ao candidato que assinalasse a alternativa que não apresentava um dos objetivos da política de saúde volta à população negra.

Nesse sentido, temos que todos os objetivos estão elencados no artigo 8º da Lei 12.288, sendo a alternativa "E" a única que não se enquadra no rol de objetivos definidos no referido artigo.

Lei 12.288/2010 - Art. 8º - Constituem objetivos da Política Nacional de Saúde Integral da População Negra:

I - a promoção da saúde integral da população negra, priorizando a redução das desigualdades étnicas e o combate à discriminação nas instituições e serviços do SUS;

II - a melhoria da qualidade dos sistemas de informação do SUS no que tange à coleta, ao processamento e à análise dos dados desagregados por cor, etnia e gênero;

III - o fomento à realização de estudos e pesquisas sobre racismo e saúde da população negra;

IV - a inclusão do conteúdo da saúde da população negra nos processos de formação e educação permanente dos trabalhadores da saúde;

V - a inclusão da temática saúde da população negra nos processos de formação política das lideranças de movimentos sociais para o exercício da participação e controle social no SUS.

QUESTÃO: 30 - MANTIDA alternativa 'D'. - (Prova Tipo 1)

QUESTÃO: 5 - MANTIDA alternativa 'D'. - (Prova Tipo 2)

Segundo Art. 29, IV, alínea "i", da CF, será de 25 o número máximo de vereadores para municípios com população entre 450 e 600 mil habitantes.

Art. 29 - IV - para a composição das Câmaras Municipais, será observado o limite máximo de:

i) 25 (vinte e cinco) Vereadores, nos Municípios de mais de 450.000 (quatrocentos e cinquenta mil) habitantes e de até 600.000 (seiscentos mil) habitantes.

QUESTÃO: 31 - MANTIDA alternativa 'A'. - (Prova Tipo 1)

QUESTÃO: 6 - MANTIDA alternativa 'A'. - (Prova Tipo 2)

O conteúdo cobrado na questão está contemplado no edital do certame.

O gabarito encontra justificativa na Lei 13.146/2015 - Art. 2º-A, assim redigido na lei:

"É instituído o cordão de fita com desenhos de girassóis como símbolo nacional de identificação de pessoas com deficiências ocultas."

QUESTÃO: 32 - MANTIDA alternativa 'B'. - (Prova Tipo 1)

QUESTÃO: 7 - MANTIDA alternativa 'B'. - (Prova Tipo 2)

As assertivas I e II estão corretas no termos do disposto na LGPD - Art. 5º, incisos III e XI.

Art. 5º - Para os fins desta Lei, considera-se:

III - dado anonimizado: dado relativo a titular que não possa ser identificado, considerando a utilização de meios técnicos razoáveis e disponíveis na ocasião de seu tratamento;

XI - anonimização: utilização de meios técnicos razoáveis e disponíveis no momento do tratamento, por meio dos quais um dado perde a possibilidade de associação, direta ou indireta, a um indivíduo;

A assertiva III está errada pois a LGPD claramente diferencia "dado pessoal" de "dado pessoal sensível". Assim, temos que "dado pessoal sensível" é aquele dado pessoal sobre origem racial ou étnica, convicção religiosa, opinião política, filiação a sindicato ou a organização de caráter religioso, filosófico ou político, dado referente à saúde ou à vida sexual, dado genético ou biométrico, quando vinculado a uma pessoa natural, conforme inciso II, do artigo 5º, da LGPD.

QUESTÃO: 33 - MANTIDA alternativa 'D'. - (Prova Tipo 1)

QUESTÃO: 8 - MANTIDA alternativa 'D'. - (Prova Tipo 2)

O edital nº 026/2024 não alterou o conteúdo programático do certame, tampouco o conteúdo referente à Lei Maria da Penha. O referido edital, publicado em 05 de março de 2024, complementou informações relativas aos requisitos específicos e remuneração para os cargos.

Ademais, a interpretação correta das questões faz parte da prova, não cabendo ao candidato supor fatos ou situações hipotéticas não descritas na prova, devendo, portanto, ater-se aos dados trazidos no enunciado da questão e as possibilidades de respostas apresentadas nas alternativas. Nesse sentido, o gabarito da questão encontra respaldo no inciso II, do parágrafo segundo, do artigo 9º, da Lei Maria da Penha o qual diz que o vínculo de emprego da mulher vítima de violência doméstica deverá ser mantido por até seis meses em caso de necessário afastamento do trabalho.

Lei Maria da Penha - Art. 9º - A assistência à mulher em situação de violência doméstica e familiar será prestada de forma articulada e conforme os princípios e as diretrizes previstos na Lei Orgânica da Assistência Social, no Sistema Único de Saúde, no Sistema Único de Segurança Pública, entre outras normas e políticas públicas de proteção, e emergencialmente quando for o caso.

2º O juiz assegurará à mulher em situação de violência doméstica e familiar, para preservar sua integridade física e psicológica:

II - manutenção do vínculo trabalhista, quando necessário o afastamento do local de trabalho, **por até seis meses.**

QUESTÃO: 34 - MANTIDA alternativa 'B'. - (Prova Tipo 1)

QUESTÃO: 9 - MANTIDA alternativa 'B'. - (Prova Tipo 2)

A resposta da questão está disposta na Lei n. 9.337/2004, que diz:

Art. 3º - O Quadro de Cargos está subdividido da seguinte forma:

I – cargos efetivos, providos mediante concurso público; e,

II – cargos em comissão, providos mediante livre escolha do Chefe do Poder Executivo ou de autoridade por ele designada.

QUESTÃO: 35 - MANTIDA alternativa 'D'. - (Prova Tipo 1)

QUESTÃO: 10 - MANTIDA alternativa 'D'. - (Prova Tipo 2)

O assunto tratado na questão é tratado no artigo 67, §4º-B, da Lei Orgânica do Município de Londrina-PR.

Assim, dentre as alternativas apresentadas na questão, a letra D (5 anos no cargo efetivo em que for concedida a aposentadoria) é a única que apresenta um dos requisitos dispostos no referido dispositivo legal, senão vejamos:

Art. 67

§4- B - O servidor, cujas atividades tenham sido exercidas com efetiva exposição a agentes químicos, físicos e biológicos, prejudiciais à saúde, ou associação desses agentes, vedada a caracterização por categoria profissional ou ocupação e a conversão de tempo para aposentadoria comum, fará jus à aposentadoria especial, desde que cumpridos os seguintes requisitos:

I – 60 (sessenta) anos de idade;

II – 25 (vinte e cinco) anos, em efetiva exposição e contribuição;

III – 10 (dez) anos de efetivo exercício de serviço público; e

VI – 5 (cinco) anos no cargo efetivo em que for concedida a aposentadoria.

MATÉRIA: CONHECIMENTOS ESPECÍFICOS

CARGO(S): FMA - FISCAL DO MUNICÍPIO - SERVIÇO MUNICIPAL DE FISCALIZAÇÃO I

QUESTÃO: 50 - MANTIDA alternativa 'E'. De acordo com a Lei nº 11.471, de 5 de janeiro de 2012 - Institui o Código Ambiental Do Município de Londrina, em seu Parágrafo Único, determina que as construções com mais de 1.000 m², desde o início até o término da obra, deverão adotar medidas antipoluentes causadas pela movimentação de terra e entulho. Assim, construções com metragem inferior construída não se enquadram neste parágrafo. Como a questão aborda exclusivamente a supracitada Lei, a assertiva apresenta seu texto, exclusivamente e de forma clara.

CARGO(S): TEAA01 - TÉCNICO EM AGRIMENSURA - ASSISTÊNCIA TÉCNICA EM AGRIMENSURA

QUESTÃO: 37 - MANTIDA alternativa 'A'. A questão especifica levantamento altimétrico com nivelamento geométrico composto, e especifica "cálculo de cotas" e "transporte de cotas" no seu enunciado, assim como o candidato, no ato de recurso, especifica. Em topografia, não consideramos a curvatura terrestre, pois trabalhamos (na topografia) com o Plano Topográfico Local (ABNT - NBR 13.133, 2021). A geodésia se ocupa de trabalhar a curvatura terrestre. A refração atmosférica também não é o caso a se ocupar na questão de topografia.

Para o cálculo das cotas, parte-se da RN com cota conhecida (122,0332 m).

Diferença de nível (DN) = LV-LR => 2,1345 - 0,4775 m; DN = 1,657 m

Onde, LV é a leitura de Vante, e LR é a leitura de Ré.

Assim, a cota da primeira vante será: Hv=HRN - DN; HV = 122,0332 -1,657 => HV=120,3762m.

Onde, HV é a cota de vante, HRN é a cota da RN (Referencial de Nível) e DN é a Diferença de nível, anteriormente determinada.

O mesmo procedimento será realizado para a segunda leitura de vante.

Diferença de nível (DN) = LV-LR => 0,1223- 0,2234; DN = -0,1011m

Assim, a cota da segunda vante será: Hv = HRN - DN; HV = 120,3762 – (-0,1011) => HV= 120,4773 m.

Assim, a questão está mantida.

QUESTÃO: 38 - MANTIDA alternativa 'A'. A questão especifica que se refere ao que preconiza a norma NBR 14.166 (conteúdo programático especificado no edital). Assim dentro das alternativas:

O plano topográfico é tangente ao elipsoide de referência, tendo sua aplicação linear limitada. (Página 7 - ABNT NBR 14.166)

O plano topográfico deve ter sua altura elevada a uma altitude média do local. (Página 7 - ABNT NBR 14.166)

O coeficiente de redução de escala do plano topográfico local é 1,00.

Os marcos geodésicos de apoio imediato e os pontos topográficos devem estar situados de modo a permitir intervisibilidade com os pontos contíguos, no mínimo dois a dois, em lugares favoráveis à sua identificação, devendo ser materializados e monografados de acordo com as prescrições e os modelos da NBR 13133.

Em relação ao argumentado pelo candidato, em ato de recurso, sobre "necessidade de elevar a altitude num plano topográfico local", de fato não é necessário, em um plano topográfico local. É, sim, possível arbitrar coordenadas topográficas. Porém, a NBR 14.166 normativa os procedimentos para implantação de uma Rede de Referência Cadastral. E para isso, numa rede de referência cadastral, o plano topográfico deve ser elevado a

uma altitude média local. Além disso, a NBR 14.166, está atrelada a NBR 13.133, que é a norma vigente para execução de levantamento topográfico.

Diante do exposto, é a questão é mantida.

QUESTÃO: 39 - MANTIDA alternativa 'B'. Imagens e ortofotos apresentam estruturas de dados matriciais, essa representada por bits. Enquanto polígonos, pontos e linhas oriundas de vetorização apresentam estruturas de dados vetoriais. Questão mantida.

QUESTÃO: 41 - MANTIDA alternativa 'B'. A altura de voo, estabelecida em um plano de voo, influencia diretamente no tamanho do pixel. O Modelo Digital de Terreno é obtido indiretamente, a nuvem de ponto deve ser manipulada e filtrada para determinação dos pontos de solo. A sobreposição lateral e longitudinal influencia diretamente na qualidade do produto final. Os satélites utilizam técnicas de sensoriamento remoto, não tem por exemplo, plano de voo, sobreposição, etc. Cada satélite, possui ao menos um sensor, focado para uma finalidade (com determinada resolução espectral). Assim, a questão é mantida.

QUESTÃO: 43 - MANTIDA alternativa 'D'. O coeficiente de redução de escala (K_0) para o plano LTM (Local Transversa de Mercator), no meridiano central, vale 0,999995, ou seja, -5 ppm (partes por milhão).

QUESTÃO: 45 - MANTIDA alternativa 'C'. O mapa físico se dedica a apresentar o território, seus limites, suas malhas. Não é dedicação do mapa físico apresentar a elevação, quando apresentado, em alguns casos, são aplicados sombreamentos para destacar feições altimétricas, atreladas à geologia. Assim, acaba entrando em especificidades não obrigatórias do mapa físico, e nem próximo de apresentar um mapa de cores. Já, o mapa hipsométrico é, dentre os apontados na questão, o único que apresenta diferenças de cores para altitude. Assim, a questão é mantida.

QUESTÃO: 48 - MANTIDA alternativa 'E'. Processar a base é posicionamento relativo a RBMC, pois depende da base RBMC. 30 segundos de ocupação é posicionamento cinemático. O processamento da base absoluto, é quando esse processamento não depende de base. Não há confusão entre relativo e absoluto, uma vez que ambos não são próximos. A questão é mantida.

QUESTÃO: 49 - MANTIDA alternativa 'C'. Inicialmente, vamos calcular a diferença de nível:

$DN = \text{distância entre estacas} \times \text{declividade} = 80,00 \times 0,02 = 1,60\text{m}$

Assim, calculamos a Leitura de vante obtida, através da fórmula: $DN = LV - LR$.

Assim, substituindo os dados de Diferença de Nível (DN) e Leitura de ré (LR)

$1,60 = LV - 0,332 \Rightarrow LV = 1,60 + 0,332 \Rightarrow LV = 1,932\text{ m}$.

Para determinar a diferença de nível entre o bordo da pista e o eixo da pista, calcula-se pelo abaulamento:

$\text{Distância entre o eixo e bordo} = (\text{largura de pista})/2 \Rightarrow 10,00/2 \Rightarrow \text{Distância entre o eixo e bordo} = 5,0\text{m}$

$\text{Diferença de nível entre eixo e bordo de pista} = \text{Distância entre o eixo e bordo} \times \text{abaulamento}$

$\text{Diferença de nível entre eixo e bordo de pista} = 5,0 \times 0,03 \Rightarrow$

$\text{Diferença de nível entre eixo e bordo de pista} = 0,15\text{ m}$

Questão mantida.

QUESTÃO: 50 - MANTIDA alternativa 'E'. De fato, todas as assertivas estão corretas. O conteúdo está conforme publicado no edital no programa "Sistema de Informação Geográfica (SIG) e Geração e uso da base espacial georreferenciada e da base alfanumérica em um SIG". O SIG está inserido dentro de um BDG. Portanto, não cabe a anulação da questão. Sendo assim, a questão é mantida.

CARGO(S): TEAGA01 - TÉCNICO AGRÍCOLA - ASSISTÊNCIA TÉCNICA AGRÍCOLA

QUESTÃO: 49 - MANTIDA alternativa 'C'. O conhecimento solicitado através da questão está previsto no edital. Os itens 1 e 5 foram drasticamente modificados, devendo ser corretamente apresentados desta forma:

1. Bulbo: órgão subterrâneo especializado, constituído de um caule curto, grosso que tem em seu ápice um meristema ou primórdio encoberto por escamas, às vezes, carnudas.

5. Bulbo tunicado: Apresenta escamas externas secas e membranosas que protegem as escamas internas carnosas de lesões e dessecação. As escamas carnosas são contíguas e concêntricas, de maneira a dar certa solidez à estrutura. A gema apical poderá apresentar dormência em grau variado com a cultivar. Extraindo então 6 pontos da somatória, resta apenas 9 pontos. Por essas razões, nego provimento ao recurso.

CARGO(S): TEAMA01 - TÉCNICO AMBIENTAL - ASSISTÊNCIA TÉCNICA AMBIENTAL

QUESTÃO: 37 - MANTIDA alternativa 'B'. As interações duplamente benéficas podem ser os chamados mutualismo e protocooperação. A diferença entre essas interações reside na sua obrigatoriedade ou não para a sobrevivência de uma ou de ambas as populações. A protocooperação é uma interação que beneficia a ambas as espécies, mas não é uma interação indispensável para a sobrevivência de ambas. É possível existir a vida isolada dos indivíduos de cada espécie; entretanto, acontece a associação sempre que possível. Por exemplo, os caranguejos e os celenterados (invertebrados aquáticos, como as anêmonas) com frequência se associam em interações de protocooperação. As anêmonas crescem no dorso dos caranguejos, proporcionando-lhes camuflagem e proteção; em contrapartida, são transportadas e aproveitam partículas de alimentos quando os caranguejos capturam suas presas. O mutualismo é, portanto, uma interação obrigatória, mas que não precisa envolver uma associação física próxima. Por exemplo, muitas plantas dependem de animais para dispersar suas sementes, oferecendo ao animal dispersor uma recompensa na forma de frutos comestíveis. Outras plantas, por sua vez, asseguram a polinização cruzada oferecendo um recurso (néctar) aos insetos visitantes. Quando ocorre uma associação física entre dois organismos mutualistas, essa interação é chamada de simbiose. Um exemplo de simbiose é a interação obrigatória entre micro-organismos digestores de celulose e animais: muitas espécies de cupins não seriam capazes de digerir a celulose se não tivessem organismos flagelados especializados dentro do seu trato intestinal. Outro exemplo de simbiose é a associação íntima entre alguns fungos e algas, que, de tão especializada, praticamente formou outro grupo de organismos, os líquens. A predação ocorre quando uma população afeta a outra de modo adverso, mas se beneficia dessa interação. Os predadores removem indivíduos da população de presas à medida que os consomem. Dependendo dos tamanhos relativos dos predadores e de suas presas, o comportamento predatório pode abranger desde uma perseguição ativa a uma determinada presa até o consumo de um grande número de pequeninos organismos por filtragem. Geralmente, isso ocorre mediante o consumo de uma presa, em parte ou inteiramente. Entretanto, a predação também pode ser benéfica para a população predada: por exemplo, a ação de um predador pode ser fundamental para a manutenção da densidade populacional da presa, evitando a sua superpopulação e a competição intraespecífica. Embora seja verdade que a predação pode contribuir para o controle da densidade populacional das presas, isso nem sempre é benéfico para todas as espécies envolvidas. Existem casos em que a predação pode levar à diminuição drástica das populações predadas, desequilibrando o ecossistema. O parasitismo é, em essência, muito similar à predação, exceto pelo fato de que o hospedeiro (um membro da população que é afetado deleterianamente) normalmente não é eliminado completamente podendo ser explorado durante um certo período de tempo. Por analogia, a herbivoria pode pertencer a esse tipo de interação. Os parasitas exploram seus hospedeiros durante um período de tempo prolongado, causando danos, mas não necessariamente levando à morte imediata. Por exemplo, parasitas como as sanguessugas ou carrapatos se alimentam do sangue de seus hospedeiros, mas não os matam instantaneamente. Em vez disso, eles podem causar debilitação ao longo do tempo, mas muitas vezes permitem que o hospedeiro sobreviva. Portanto, a afirmação de que o parasitismo geralmente não resulta na morte imediata do hospedeiro é correta, pois reconhece a natureza prolongada e muitas vezes sutil dessa interação.

Com isso, a alternativa incorreta é a letra B. Por essas razões, nego provimento ao recurso.

HANAZAKI, Natalia et al. Introdução à Ecologia. 2. ed. e 1. reimp. Florianópolis: biologia/ead/UFSC, 2013. 86 p.

QUESTÃO: 40 - ANULADA. Após a análise dos recursos, reconhece-se que não há alternativa correta e, portanto, anula-se a questão.

QUESTÃO: 43 - MANTIDA alternativa 'E'. De acordo com o art. 8 da Lei nº 9.985, de 18 de julho de 2000, as categorias de Unidades de Proteção Integral são especificadas na legislação e incluem Estação Ecológica, Reserva Biológica, Parque Nacional, Monumento Natural e Refúgio de Vida Silvestre. A alternativa "E" menciona Área de Proteção Ambiental (APA), que na realidade pertence ao grupo das Unidades de Uso Sustentável, portanto, não está classificada corretamente como Unidade de Proteção Integral.

Art. 8º O grupo das Unidades de Proteção Integral é composto pelas seguintes categorias de unidade de conservação:

- I - Estação Ecológica;
- II - Reserva Biológica;
- III - Parque Nacional;
- IV - Monumento Natural;
- V - Refúgio de Vida Silvestre.

Art. 14. Constituem o Grupo das Unidades de Uso Sustentável as seguintes categorias de unidade de conservação:

- I - Área de Proteção Ambiental;
- II - Área de Relevante Interesse Ecológico;
- III - Floresta Nacional;
- IV - Reserva Extrativista;
- V - Reserva de Fauna;
- VI - Reserva de Desenvolvimento Sustentável; e
- VII - Reserva Particular do Patrimônio Natural.

QUESTÃO: 47 - MANTIDA alternativa 'D'. As alternativas refletem de forma concisa e precisa as atividades eventualmente sujeitas ao Estudo de Impacto Ambiental/Relatório de Impacto Ambiental (EIA/RIMA), conforme as alíneas do inciso X, artigo 3º da Lei 12.651/2012. É importante ressaltar que as opções apresentadas estão em consonância com o teor e a intenção da referida legislação, não desviando do seu contexto ou significado original. Por esse motivo, mantém-se o gabarito.

CARGO(S): TFPU01 - TÉCNICO DE FARMÁCIA PÚBLICA - ASSISTÊNCIA DE FARMACÊUTICA

QUESTÃO: 36 - MANTIDA alternativa 'A'. O Ministério da Saúde recomenda que, em caso de suspeita ou de confirmação de dengue, seja evitado o uso de ácido acetilsalicílico (AAS), anti-inflamatórios não esteroides (Aine) e anticoagulantes.

Referências bibliográficas:

- Dengue : diagnóstico e manejo clínico : adulto e criança / Ministério da Saúde, Secretaria de Vigilância em Saúde e Ambiente, Departamento de Doenças Transmissíveis. – 6. ed. – Brasília: Ministério da Saúde, 2024.

QUESTÃO: 50 - MANTIDA alternativa 'B'. Conforme a RENAME 2022, a Varfarina faz parte da lista de Componentes Básicos da Assistência Farmacêutica.

CARGO(S): TGPA01 - TÉCNICO DE GESTÃO PÚBLICA - ASSISTÊNCIA DE GESTÃO

QUESTÃO: 36 - MANTIDA alternativa 'E'. A Lei nº 14.133/2021 estabelece normas gerais de licitação e contratação para as Administrações Públicas diretas, autárquicas e fundacionais da União, dos Estados, do Distrito Federal e dos Municípios, e abrange:

- I - os órgãos dos Poderes Legislativo e Judiciário da União, dos Estados e do Distrito Federal e os órgãos do Poder Legislativo dos Municípios, quando no desempenho de função administrativa;
 - II - os fundos especiais e as demais entidades controladas direta ou indiretamente pela Administração Pública.
- § 1º Não são abrangidas por esta Lei as empresas públicas, as sociedades de economia mista e as suas subsidiárias, regidas pela Lei nº 13.303, de 30 de junho de 2016, ressalvado o disposto no art. 178 desta Lei.
- § 2º As contratações realizadas no âmbito das repartições públicas sediadas no exterior obedecerão às peculiaridades locais e aos princípios básicos estabelecidos nesta Lei, na forma de regulamentação específica a ser editada por ministro de Estado.

§ 3º Nas licitações e contratações que envolvam recursos provenientes de empréstimo ou doação oriundos de agência oficial de cooperação estrangeira ou de organismo financeiro de que o Brasil seja parte, podem ser admitidas:

- I - condições decorrentes de acordos internacionais aprovados pelo Congresso Nacional e ratificados pelo Presidente da República;
- II - condições peculiares à seleção e à contratação constantes de normas e procedimentos das agências ou dos organismos, desde que:
 - a) sejam exigidas para a obtenção do empréstimo ou doação;
 - b) não conflitem com os princípios constitucionais em vigor;
 - c) sejam indicadas no respectivo contrato de empréstimo ou doação e tenham sido objeto de parecer favorável do órgão jurídico do contratante do financiamento previamente à celebração do referido contrato.

QUESTÃO: 37 - MANTIDA alternativa 'B'. De acordo com o Art. 11 da Lei 14.133/2021, o processo licitatório tem por objetivos:

- I - assegurar a seleção da proposta apta a gerar o resultado de contratação mais vantajoso para a Administração Pública, inclusive no que se refere ao ciclo de vida do objeto;
- II - assegurar tratamento isonômico entre os licitantes, bem como a justa competição;
- III - evitar contratações com sobrepreço ou com preços manifestamente inexequíveis e superfaturamento na execução dos contratos;
- IV - incentivar a inovação e o desenvolvimento nacional sustentável.

QUESTÃO: 38 - MANTIDA alternativa 'C'. De acordo com a Lei nº 14.133/2021, a modalidade diálogo competitivo é restrita a contratações em que a Administração:

- I - vise a contratar objeto que envolva as seguintes condições:
 - a) inovação tecnológica ou técnica;
 - b) impossibilidade de o órgão ou entidade ter sua necessidade satisfeita sem a adaptação de soluções disponíveis no mercado; e
 - c) impossibilidade de as especificações técnicas serem definidas com precisão suficiente pela Administração.

QUESTÃO: 39 - MANTIDA alternativa 'D'. Conforme Chiavenato (2010), o processo administrativo abrange as funções de planejar, organizar, dirigir e controlar os recursos de uma organização para atingir seus objetivos de forma eficaz e eficiente. Essa definição abrange todos os aspectos fundamentais do processo administrativo, enfatizando a importância da eficiência (realização das atividades com o menor uso possível de recursos) e eficácia (alcançar os objetivos propostos) na gestão organizacional.

QUESTÃO: 40 - MANTIDA alternativa 'A'. De acordo com Chiavenato (2010), a Administração Científica é uma abordagem que busca aplicar princípios e métodos científicos para melhorar a eficiência e a produtividade nas organizações. Seus estudos envolveram a análise minuciosa dos processos de trabalho, a padronização das tarefas, a especialização dos trabalhadores e a divisão clara entre gestores e executores. A

Administração Científica teve um impacto significativo no desenvolvimento da gestão moderna e influenciou profundamente a forma como o trabalho é organizado até os dias de hoje. As demais alternativas estão associadas a outras teorias e abordagens da administração que não se concentram na aplicação de métodos científicos para otimizar a produção, como proposto pela Administração Científica.

QUESTÃO: 41 - MANTIDA alternativa 'E'. No Manual de Redação Oficial da Presidência da República (2018), a coesão é destacada como uma qualidade textual essencial para garantir a fluidez e a clareza da comunicação oficial. A coesão é alcançada por meio da utilização adequada de recursos linguísticos, tais como conjunções, pronomes e expressões de retomada, que estabelecem relações lógicas entre as partes do texto. Essa conexão coesa entre as ideias contribui para uma compreensão mais fácil e eficiente do documento por parte do leitor. Portanto, a coesão é um elemento-chave na redação oficial, assegurando a articulação harmoniosa e a consistência do texto.

QUESTÃO: 42 - MANTIDA alternativa 'E'. A impessoalidade decorre de princípio constitucional (Constituição, art. 37), e seu significado remete a dois aspectos: o primeiro é a obrigatoriedade de que a administração pública proceda de modo a não privilegiar ou prejudicar ninguém, de que o seu norte seja, sempre, o interesse público; o segundo, a abstração da pessoalidade dos atos administrativos, pois, apesar de a ação administrativa ser exercida por intermédio de seus servidores, é resultado tão-somente da vontade estatal. A redação oficial é elaborada sempre em nome do serviço público e sempre em atendimento ao interesse geral dos cidadãos. Sendo assim, os assuntos objetos dos expedientes oficiais não devem ser tratados de outra forma que não a estritamente impessoal. Percebe-se, assim, que o tratamento impessoal que deve ser dado aos assuntos que constam das comunicações oficiais decorre: a) da ausência de impressões individuais de quem comunica: embora se trate, por exemplo, de um expediente assinado por Chefe de determinada Seção, a comunicação é sempre feita em nome do serviço público. Obtém-se, assim, uma desejável padronização, que permite que as comunicações elaboradas em diferentes setores da administração pública guardem entre si certa uniformidade; b) da impessoalidade de quem recebe a comunicação: ela pode ser dirigida a um cidadão, sempre concebido como público, ou a uma instituição privada, a outro órgão ou a outra entidade pública. Em todos os casos, temos um destinatário concebido de forma homogênea e impessoal; e c) do caráter impessoal do próprio assunto tratado: se o universo temático das comunicações oficiais se restringe a questões que dizem respeito ao interesse público, é natural não caber qualquer tom particular ou pessoal. Não há lugar na redação oficial para impressões pessoais, como as que, por exemplo, constam de uma carta a um amigo, ou de um artigo assinado de jornal, ou mesmo de um texto literário. A redação oficial deve ser isenta da interferência da individualidade de quem a elabora. A concisão, a clareza, a objetividade e a formalidade de que nos valermos para elaborar os expedientes oficiais contribuem, ainda, para que seja alcançada a necessária impessoalidade.

QUESTÃO: 43 - MANTIDA alternativa 'D'. De acordo com o Manual de Redação da Presidência da República (2018), tanto na estrutura I quanto na estrutura II, o texto do documento deve ser formatado da seguinte maneira: a) alinhamento: justificado; b) espaçamento entre linhas: simples; c) parágrafos: i espaçamento entre parágrafos: de 6 pontos após cada parágrafo; ii recuo de parágrafo: 2,5 cm de distância da margem esquerda; iii numeração dos parágrafos: apenas quando o documento tiver três ou mais parágrafos, desde o primeiro parágrafo. Não se numeram o vocativo e o fecho; d) fonte: Calibri ou Carlito; corpo do texto: tamanho 12 pontos.

QUESTÃO: 45 - MANTIDA alternativa 'D'. De acordo com a Lei nº 4320/1964: Art. 3º A Lei de Orçamento compreenderá todas as receitas, inclusive as de operações de crédito autorizadas em lei. Art. 4º A Lei de Orçamento compreenderá todas as despesas próprias dos órgãos do Governo e da administração centralizada, ou que, por intermédio deles se devam realizar, observado o disposto no artigo 2º. Art. 5º A Lei de Orçamento não consignará dotações globais destinadas a atender indiferentemente a despesas de pessoal, material, serviços de terceiros, transferências ou quaisquer outras, ressalvado o disposto no artigo 20 e seu parágrafo único. Art. 6º Todas as receitas e despesas constarão da Lei de Orçamento pelos seus totais, vedadas quaisquer deduções. § 1º As cotas de receitas que uma entidade pública deva transferir a outra incluir-se-ão, como despesa, no orçamento da entidade obrigada à transferência e, como receita, no orçamento da que as deva receber. A questão, como pode ser observado, foi elaborada com base no conteúdo programático do edital. Cabe destacar o Programa: Lei Federal nº 4.320/1964 - Estatui Normas Gerais de Direito Financeiro para elaboração e controle dos orçamentos e balanços da União, dos Estados, dos Municípios e do Distrito Federal - Título I – Da Lei de Orçamento (art. 3º ao art. 9º); Título V – Dos Créditos Adicionais (art. 40 ao art. 46).

QUESTÃO: 46 - MANTIDA alternativa 'A'. De acordo com a Lei nº 4320/1964, tributo é a receita derivada instituída pelas entidades de direito público, compreendendo os impostos, as taxas e contribuições nos termos da Constituição e das leis vigentes em matéria financeira, destinando-se o seu produto ao custeio de atividades gerais ou específicas exercidas por essas entidades. Ademais, tal assunto consta no conteúdo programático do edital.

QUESTÃO: 47 - MANTIDA alternativa 'D'. De acordo com o Art. 40 da Lei nº 4320/1964, são créditos adicionais as autorizações de despesas não computadas ou insuficientemente dotadas na Lei de Orçamento. Art. 41. Os créditos adicionais classificam-se em: I - suplementares, os destinados a reforço de dotação orçamentária; II - especiais, os destinados a despesas para as quais não haja dotação orçamentária específica; III - extraordinários, os destinados a despesas urgentes e imprevistas, em caso de guerra, comoção intestina ou calamidade pública. Art. 42. Os créditos suplementares e especiais serão autorizados por lei e abertos por decreto executivo. Art. 43. A abertura dos créditos suplementares e especiais depende da existência de recursos disponíveis para ocorrer à despesa e será precedida de exposição justificativa.

QUESTÃO: 48 - MANTIDA alternativa 'C'. Conforme PAES (2004), o método Numérico dígito-terminal surgiu em decorrência da necessidade de serem reduzidos erros de arquivamento de grandes volumes de documentos, cujo elemento principal de identificação é o número. Os documentos são numerados sequencialmente, mas sua leitura apresenta uma peculiaridade que caracteriza o método: os números, dispostos em grupos de dois dígitos cada um, são lidos da direita para a esquerda, formando pares. É indicada para números muito grandes e difíceis de lidar, como no caso dos arquivos do INSS, hospitais e bancos. Os números devem ser dispostos em grupos, lidos da direita para a esquerda.

QUESTÃO: 49 - MANTIDA alternativa 'C'. Conforme Chiavenato (2010), a liderança é definida como a influência interpessoal exercida e dirigida por meio do processo de comunicação humana para a consecução de objetivos específicos. Essa definição destaca a importância da comunicação e da influência nas relações entre líderes e membros da equipe para alcançar metas organizacionais. As demais alternativas apresentam interpretações inadequadas ou incompletas sobre o conceito de liderança. Ademais, a obra utilizada para a elaboração da questão foi escrita por autor renomado, sendo um dos principais expoentes do tema.

QUESTÃO: 50 - MANTIDA alternativa 'C'. Conforme Campos (2021), a empatia e o interesse genuíno pelas são atributos essenciais para prestar um atendimento qualificado ao público. As demais alternativas apresentam atitudes inadequadas para um atendimento qualificado.

CARGO(S): TOSU01 - TÉCNICO ORIENTADOR SOCIAL - ASSISTÊNCIA TÉCNICA EM ORIENTAÇÃO SOCIAL

QUESTÃO: 39 - MANTIDA alternativa 'A'. O recurso refere-se ao item "Política de Atenção à Pessoa em Situação de Rua: 1. Cartilha Perguntas e Respostas: Centro POP 2011, disponível em <https://protecaoespecial.files.wordpress.com/2013/02/05caderno-centro-popfinal-dez.pdf>" deste edital e utiliza o referido material como referência que traz em suas páginas 12 e 13 o trecho a seguir: " Como se caracteriza a população em

situação de rua? De acordo com o Decreto nº 7.053, de 23 de dezembro de 2009, que instituiu a Política Nacional para a População em Situação de Rua, trata-se de grupo populacional heterogêneo que possui em comum a pobreza extrema, os vínculos familiares fragilizados ou rompidos e a inexistência de moradia convencional regular. Essa população se caracteriza, ainda, pela utilização de logradouros públicos (praças, jardins, canteiros, marquises, viadutos) e áreas degradadas (prédios abandonados, ruínas, carcaças de veículos) como espaço de moradia e de sustento, de forma temporária ou permanente, bem como unidades de serviços de acolhimento para pernoite temporário ou moradia provisória. (p.12-13)" A questão solicita então que o candidato preencha um trecho com lacunas escolhendo a alternativa que preenche adequadamente e respectivamente cada lacuna. A primeira lacuna questiona sobre a constituição deste grupo, que trata-se de um grupo heterogêneo como apresentam as alternativas A, B e C. A segunda lacuna trata dos tipos de vínculos familiares desta população, que abarca tanto aqueles com vínculos fragilizados ou rompidos, tendo em vista que nem toda pessoa em situação de rua está com vínculos familiares rompidos (como habita o imaginário social), sendo assim as alternativas B, C, D e E, estão incorretas por estarem incompletas. Sabe-se que a legislação utiliza o termo "fragilização" de vínculos incluindo fragilizações diversas, desde pequenos conflitos e desentendimentos, até a interrupção dos vínculos familiares podendo ou não levar ao rompimento destes vínculos. A terceira lacuna trata da forma de utilização dos logradouros públicos e áreas degradadas como espaço de moradia e de sustento, que pode ser usada pela população em situação de rua de maneira temporária ou permanente, como aparece, nas alternativas A e B. Sendo assim, apenas a alternativa A apresenta as três lacunas preenchidas de maneira correta e completa, correspondente ao conteúdo trazido pelo material citado em edital.

QUESTÃO: 47 - MANTIDA alternativa 'B'. O recurso refere-se ao item "Cartilha Perguntas e respostas: Serviço Especializado em Abordagem Social", disponível em <http://www.mds.gov.br/assistenciasocial/secretarianacional-de-assistencia-socialsnas>", presente neste edital e utiliza como referência bibliográfica o referido documento disponibilizado pela Secretaria Nacional de Assistência Social. A questão solicita que o candidato selecione a alternativa que preenche adequadamente e respectivamente uma assertiva com lacunas que se refere a um texto retirado *ipsis litteris*, ou seja uma citação direta sem quaisquer alteração, da página 7 do documento, que apresenta a conceituação da abordagem social utilizada no referido documento.

É importante ressaltar que quando a abordagem social considera que é importante ofertar "trabalho planejado de aproximação, escuta qualificada e construção de vínculo de confiança com pessoas e famílias em situação de risco pessoal e social" entende-se que este público não restringe-se somente ao público em situação de rua ou somente em situação de abandono, tornando as alternativas que traziam tal opção como INCOMPLETAS diante do grande público em risco pessoal e social, que podem ser pessoas que possuem moradia fixa ou não estão em situação de abandono, mas estão em situação de risco pessoal e social. Assim a alternativa correta permanece a alternativa "B) aproximação - risco pessoal e social - proteção social".

QUESTÃO: 50 - MANTIDA alternativa 'D'. Esta questão refere-se ao item "Estatuto da Criança e do Adolescente (Lei nº 8.069/1990): LIVRO I - PARTE GERAL (arts. 1º - 85) e LIVRO II - PARTE ESPECIAL (arts. 86 - 258 B).", tratando especificamente do artigo 60 desta lei, utilizada aqui como referência e disponível no link https://www.planalto.gov.br/ccivil_03/leis/l8069.htm. O conteúdo é de grande relevância para o trabalho do/a orientador/a social, por tratar do trabalho infantil que ainda se faz presente no cenário nacional. O referido artigo traz em si o texto "Art. 60. É proibido qualquer trabalho a menores de quatorze anos de idade, salvo na condição de aprendiz.". Sendo assim a alternativa que melhor corresponde ao texto da lei é a alternativa "D) 14 - na condição de aprendiz".

CARGO(S): TSBU01 - TÉCNICO DE SAÚDE BUCAL - ASSISTÊNCIA TÉCNICA DE SAÚDE BUCAL

QUESTÃO: 45 - MANTIDA alternativa 'B'. Conforme a literatura consagrada: Materiais Dentários, 12ª edição, Anusavise, Shen e Rawls, O Cimento de Ionômero de vidro (CIV) é considerado superior a outros cimentos, pois é aderente e translúcido. O CIV do tipo IIa está indicado para restaurações estéticas, podendo ser usado em dentes anteriores nas restaurações classe V e Classe III. A proporção pó/líquido recomendada pelo fabricante deve ser seguida cuidadosamente. **Ionômeros de Vidro são apresentados em dois frascos ou em cápsulas com pó e líquido pré-porcionados.**

Diante disso, mantém-se o gabarito.

CARGO(S): TSPA01 - TÉCNICO DE SAÚDE PÚBLICA - ASSISTÊNCIA DE ENFERMAGEM I

QUESTÃO: 38 - MANTIDA alternativa 'B'. De acordo com a bibliografia: Giovani, ARLETE. Enfermagem cálculo e administração de medicamentos: 15ª. Ed. São Paulo: Rideel, 2019.

Micrograma (mcg) = mcgts/min

Gotas = gts/min

3gts/min = 1 mcgts/min

105 mcgts/min / 3

35gts/min

Mediante isso, o gabarito preliminar encontra-se correto.

QUESTÃO: 43 - MANTIDA alternativa 'C'. Na atuação da enfermagem a finalidade para qual utilizamos no relaxamento muscular é a aplicação de calor. O relaxamento muscular, provocado pela dilatação dos capilares sanguíneos e o aumento do fluxo do sangue. A terapia com calor é indicada para diminuir a rigidez da musculatura e articulações.

De acordo com a bibliografia SILVA, G.T.R.; TARDELLI, S.R.L.S. Manual do técnico e auxiliar de enfermagem: 3. Ed. São Paulo: Martinari, 2020.

Desta forma, o gabarito preliminar encontra-se correto.

QUESTÃO: 44 - MANTIDA alternativa 'D'. O exame que deve ser coletado que condiz com o conceito e o enunciado em questão é o Escarro: exame que auxilia e que são coletadas três amostras de catarro em dias consecutivos.

De acordo com a bibliografia: SILVA, G.T.R.; TARDELLI, S.R.L.S. Manual do técnico e auxiliar de enfermagem: 3. Ed. São Paulo: Martinari, 2020.

Mediante isso, o gabarito preliminar encontra-se correto.

QUESTÃO: 45 - MANTIDA alternativa 'D'. Hipotensão arterial, não é um fator de risco ou uma doença que pode ocasionar essa condição. A baixa pressão arterial pode não ser causada por doenças subjacentes. Algumas causas comuns são histórico familiar de pressão baixa ou efeitos colaterais de medicamentos. A questão refere-se a fatores modificáveis para que o AVC não ocorra em um paciente.

De acordo com a bibliografia: Brunner e Suddarth. Manual de enfermagem médico cirúrgico. 14º ed. Rio de Janeiro: Editora Guanabara Koogan. 2021.

Mediante isso e conforme bibliografias atualizadas, o gabarito preliminar encontra-se correto.

QUESTÃO: 48 - MANTIDA alternativa 'A'. A lobectomia pulmonar é uma cirurgia que consiste na retirada total dos lobos pulmonares. Ela é frequentemente utilizada no tratamento oncológico dos pulmões. Durante o procedimento, o lobo pulmonar afetado pelo tumor é retirado por completo; não sendo indicação de tratamento para pneumotórax, conforme as últimas atualizações.

De acordo com a bibliografia: Elielson Felix Gonçalves, et al; Diagnóstico e manejo do pneumotorax no departamento de emergência Diagnosis and management of pneumothorax in the emergency department; Brazilian Journal of Health Review ISSN: 2595-6825; publicação: 16/02/2024; e SILVA, G.T.R.; TARDELLI, S.R.L.S. Manual do técnico e auxiliar de enfermagem: 3. Ed. São Paulo: Martinari, 2020.

Mediante isso o gabarito preliminar encontra-se correto.

QUESTÃO: 50 - MANTIDA alternativa 'A'. Dengue, chikungunya e Zika podem ser transmitidos aos humanos por via vetorial, vertical e transfusional. A principal forma é a vetorial que ocorre pela picada de fêmeas de *Ae. aegypti* infectadas, no ciclo humano-vetor-humano. Na natureza, esses vírus são mantidos entre mosquitos, principalmente, por intermédio da transmissão transovariana. De acordo com a bibliografia: Brasil. Ministério da Saúde. Secretaria de Vigilância em Saúde e Ambiente. Departamento de Articulação Estratégica de Vigilância em Saúde e Ambiente. Guia de vigilância em saúde: volume 2 [recurso eletrônico] / Ministério da Saúde, Departamento de Articulação Estratégica de Vigilância em Saúde e Ambiente. – 6. ed. – Brasília: Ministério da Saúde, 2023. Devido a isso o gabarito preliminar encontra-se correto.

CARGO(S): TSPA02 - TÉCNICO DE SAÚDE PÚBLICA - ASSISTÊNCIA DE ODONTOLOGIA I

QUESTÃO: 36 - MANTIDA alternativa 'B'. Conforme a Publicação do Ministério da Saúde, Saúde Bucal no SUS, ao conceituar a doença cárie, na página 51, está referido que: a doença cárie é a doença mais prevalente no mundo, não-infecciosa, não transmissível, açúcar-dependente e de caráter biossocial. Sendo assim, a alternativa B está correta.

QUESTÃO: 39 - MANTIDA alternativa 'B'. A questão não refere que as atribuições solicitadas sejam as descritas na Lei 11889/08; Conforme o material do MS, Saúde Bucal no SUS; na página 79, são atribuições específicas do ASB:

Realizar ações de promoção e prevenção em saúde bucal para as famílias, os grupos e os indivíduos, mediante planejamento local e protocolos de atenção à saúde.

- Realizar atividades programadas e de atenção à demanda espontânea.
 - Executar limpeza, assepsia, desinfecção e esterilização do instrumental, dos equipamentos odontológicos e do ambiente de trabalho.
 - Auxiliar e instrumentar os profissionais nas intervenções clínicas.
 - Realizar o acolhimento do paciente nos serviços de saúde bucal.
 - Acompanhar, apoiar e desenvolver atividades referentes à saúde bucal com os demais membros da equipe de Saúde da Família, buscando aproximar e integrar ações de saúde de forma multidisciplinar.
 - Aplicar medidas de biossegurança no armazenamento, transporte, manuseio e descarte de produtos e resíduos odontológicos.
 - Processar filme radiográfico.
 - Selecionar moldeiras.
 - Preparar modelos em gesso.
- Manipular materiais de uso odontológico.
- Participar da realização de levantamentos e estudos epidemiológicos, exceto na categoria de examinador.

QUESTÃO: 44 - MANTIDA alternativa 'C'. Conforme o descrito na questão, o único material apresentado nas alternativas para o qual se utiliza verniz ou vaselina para evitar o processo de absorção de água é o Cimento de Ionômero de vidro, conforme a Publicação Materiais Dentários, 12ª Edição, Phillips.

QUESTÃO: 49 - MANTIDA alternativa 'D'. Ao referir a data exata de publicação da referida Lei, o erro de digitação não compromete o entendimento da questão.

QUESTÃO: 50 - MANTIDA alternativa 'C'. O erro de digitação referido não altera o entendimento da questão tendo em vista que há a data exata de publicação da referida Lei.

CARGO(S): TSPA03 - TÉCNICO DE SAÚDE PÚBLICA - ASSISTÊNCIA DE PATOLOGIA I

QUESTÃO: 36 - MANTIDA alternativa 'C'. O edital do concurso contemplava diferentes tópicos que seriam propriamente abordados na prova de seleção e fazem parte da base científica da análise laboratorial de numerosos processos de doença. O conhecimento de alguns tópicos básicos da normalidade ou patologia, tais como estrutura e fisiologia celular, princípios básicos da hematologia, morfologia e fisiologia do sistema imune e conceitos gerais de patologia, são indispensáveis para o manuseio, preparo e diagnóstico de qualquer tipo amostra para todos os pacientes envolvidos em cada exame.

* Robbins e Cotran. Patologia - Bases patológicas das doenças. Gen: Guanabara Koogan, 10ª ed, 2023.

* Ross, Pawlina W. Histologia - Texto e Atlas. Gen: Guanabara Koogan, 8ª ed., 2021.

QUESTÃO: 42 - MANTIDA alternativa 'E'. Os basófilos apresentam o mesmo tamanho dos neutrófilos, aproximadamente. São assim chamados por causa dos numerosos grânulos grandes em seu citoplasma, os quais se coram com corantes básicos. Os basófilos são os leucócitos menos numerosos, representando 0,5% ou menos do número total de leucócitos circulantes.

* Ross, Pawlina W. Histologia - Texto e Atlas. Gen: Guanabara Koogan, 8ª ed., 2021.

QUESTÃO: 45 - MANTIDA alternativa 'A'. O baço é o maior órgão do sistema linfóide, localiza-se no quadrante superior esquerdo da cavidade abdominal e apresenta um rico suprimento sanguíneo. O baço é coberto por uma cápsula de tecido conjuntivo, da qual trabéculas se estendem ao parênquima do órgão. Estruturalmente, pode ser dividido em duas regiões morfológicas e funcionalmente distintas: a polpa branca e a polpa vermelha. A polpa branca consiste em tecido linfóide, com predomínio de linfócitos B e alguns linfócitos T, e um único ramo da artéria esplênica, o qual é denominado arteríola central.

* Ross, Pawlina W. Histologia - Texto e Atlas. Gen: Guanabara Koogan, 8ª ed., 2021.

QUESTÃO: 46 - MANTIDA alternativa 'C'. A hematopoese inclui a eritropoese (formação e maturação das hemácias), leucopoese (formação e maturação dos leucócitos) e plaquetopoese (formação das plaquetas). As células do sangue possuem um tempo de vida limitado, sendo continuamente produzidas e destruídas. Na normalidade, a célula tronco hematopoética na medula óssea origina os múltiplos grupamentos de células progenitoras da medula óssea. O mieloblastos são as células inicialmente reconhecíveis que iniciam o processo de granulopoese. Esse processo leva cerca de quatorze dias, iniciando como uma fase proliferativa (mitótica) que dura cerca de sete dias e cessa no estágio de mielócito tardio.

* Ross, Pawlina W. Histologia - Texto e Atlas. Gen: Guanabara Koogan, 8ª ed., 2021.

CARGO(S): TSUEU01 - TÉCNICO DE SAÚDE EM URGÊNCIA E EMERGÊNCIA - ASSISTÊNCIA TÉCNICA DE ENFERMAGEM EM URGÊNCIA E EMERGÊNCIA

QUESTÃO: 37 - MANTIDA alternativa 'A'. Fase de ausculta dos sons de Korotkoff
Fase I- Surgimento da primeira batida audível (primeiro som) de forma clara e repetitiva durante a desinsuflação do manguito. Coincide com o reaparecimento da palpação do pulso. É caracterizada pelo aparecimento dos sons nítidos e regulares, indicando a pressão sistólica.

Fase II- Os sons apresentam intensidade mais suave e prolongada, assemelhando-se a um murmúrio intermitente.

Fase III- Os sons tornam-se mais agudos e altos com o desaparecimento do murmúrio.

Fase IV- Os sons tornam-se mais abafados, menos distintos e suaves. Algumas vezes é difícil identificar essa fase.

Fase V- Coincide com o último som audível.

Referência: SILVA, G.T.R.; TARDELLI, S.R.L.S. Manual do técnico e auxiliar de enfermagem: 3. Ed. São Paulo: Martinari, 2020.

QUESTÃO: 38 - MANTIDA alternativa 'E'. Dor torácica pleurítica é um termo utilizado para pessoas com sintomas de dor no peito ao respirar fundo, sendo assim, a questão não refere-se a diagnósticos médicos e sim sintomas relatados por um paciente. Cabe ao profissional de saúde registrar os sintomas relatados pelo paciente, utilizando as terminologias corretas no prontuário do paciente.

Conforme Código de Ética de Enfermagem:

Art. 25 - Registrar no prontuário do paciente as informações inerentes e indispensáveis ao processo de cuidar.

Santos, Aparecida Modesto dos. Terminologia Em Enfermagem: 4.Ed. São Paulo: Martinari, 2014.

QUESTÃO: 42 - MANTIDA alternativa 'D'. Na Cetoacidose Diabética (CAD), a falta de insulina ou uma redução significativa na sua ação impede que as células utilizem glicose como fonte de energia. Como resultado, o corpo começa a quebrar as reservas de gordura para obter energia, levando à produção excessiva de corpos cetônicos (acetoacetato, beta-hidroxibutirato e acetona) no fígado. A presença desses corpos cetônicos no sangue leva à acidificação do pH sanguíneo, resultando em acidose metabólica. Os sinais e sintomas da CAD incluem poliúria (micção frequente), polidipsia (sede excessiva), polifagia (aumento da fome), náuseas, vômitos, dor abdominal, respiração rápida e profunda (hiperventilação), hálito cetônico (cheiro de frutas ou acetona), letargia e confusão mental. Se não tratada prontamente, a CAD pode progredir para um estado de coma diabético e até mesmo levar à morte.

O tratamento imediato da CAD envolve a reposição de fluidos para corrigir a desidratação e a hipovolemia, administração de insulina para normalizar os níveis de glicose no sangue e corrigir a acidose, bem como a reposição de eletrólitos, especialmente potássio. Além disso, é importante identificar e tratar a causa subjacente da CAD, como infecções, doenças agudas ou interrupção da terapia com insulina. A prevenção da CAD envolve a manutenção de um bom controle glicêmico, educação do paciente sobre o manejo da doença e o reconhecimento precoce dos sintomas de CAD.

Brunner e Suddarth. Manual de enfermagem médico cirúrgico. 14º ed. Rio de Janeiro: Editora Guanabara Koogan. 2021.

QUESTÃO: 43 - MANTIDA alternativa 'D'. Atendimento Pré-Hospitalar ao Traumatizado. PHTLS. 9º.ed. Ed.Armed, 2020.

O significado do mnemônico "XABCDE" são:

(X) Exsanguinação: a contenção de hemorragia externa grave deve ser feita antes mesmo do manejo das vias aéreas;

(A) Vias aéreas e proteção da coluna vertebral: avaliação das vias aéreas e proteção da coluna cervical;

(B) Boa Ventilação e Respiração: análise da respiração, para verificar se está adequada e atenção para: frequência respiratória, inspeção dos movimentos torácicos, cianose, desvio de traqueia e observação da musculatura acessória;

(C) Circulação com Controle de Hemorragias: a circulação e a pesquisa por hemorragia são os principais parâmetros de análise. A diferença entre o "X" e o "C" é que o "X" se refere a grandes hemorragias externas. Já o "C", a hemorragias internas, onde deve-se investigar perdas de volume sanguíneo não visível;

(D) Disfunção Neurológica: análises do nível de consciência, tamanho e reatividade das pupilas, da presença de hérnia cerebral e dos sinais de lateralização, bem como do nível de lesão medular;

(E) Exposição Total do Paciente: análise da extensão das lesões e o controle do ambiente com prevenção da hipotermia. O socorrista deve analisar, entre outros pontos, sinais de trauma, sangramento e manchas na pele.

Atendimento Pré-Hospitalar ao Traumatizado. PHTLS. 9º.ed. Ed. Armed, 2020.

QUESTÃO: 47 - MANTIDA alternativa 'A'. Quando um pneumotórax aberto é suspeitado, a aplicação de um curativo de três pontos sobre o local da lesão é uma intervenção prioritária. Esse curativo consiste em cobrir a ferida com um curativo estéril e selar as bordas do curativo com fita adesiva em três lados, deixando um lado aberto para permitir a saída do ar acumulado na cavidade pleural durante a expiração. Isso ajuda a evitar a entrada adicional de ar na cavidade pleural durante a inspiração, reduzindo o risco de pneumotórax hipertensivo e ajudando a estabilizar o paciente até que medidas médicas mais definitivas possam ser tomadas. É uma intervenção simples que pode ser realizada rapidamente no local do trauma, antes do encaminhamento do paciente para cuidados médicos mais avançados.

Atendimento Pré-Hospitalar ao Traumatizado. PHTLS. 9º.ed. Ed. Armed, 2020.

QUESTÃO: 48 - MANTIDA alternativa 'C'. Conforme imagem abaixo, estão as referências das posições.

SILVA, G.T.R.; TARDELLI, S.R.L.S. Manual do técnico e auxiliar de enfermagem: 3. Ed. São Paulo: Martinari, 2020.

SILVA, G.T.R.; TARDELLI, S.R.L.S. Manual do técnico e auxiliar de enfermagem: 3. Ed. São Paulo: Martinari, 2020.



Posição Ginecológica



Posição de prona.



Posição de trendelenburg.



Posição de Sims

QUESTÃO: 50 - MANTIDA alternativa 'C'. A questão solicita assinalar a alternativa INCORRETA, sendo assim, conforme Portaria GM nº 1010/2012, a alternativa incorreta é a letra C.

Segue Portaria:

Art. 6º As Unidades Móveis para atendimento de urgência podem ser das seguintes espécies:

I - Unidade de Suporte Básico de Vida Terrestre: tripulada por no mínimo 2 (dois) profissionais, sendo um condutor de veículo de urgência e um técnico ou auxiliar de enfermagem;

II - Unidade de Suporte Avançado de Vida Terrestre: tripulada por no mínimo 3 (três) profissionais, sendo um condutor de veículo de urgência, um enfermeiro e um médico;

III - Equipe de Aeromédico: composta por no mínimo um médico e um enfermeiro;

IV - Equipe de Embarcação: composta por no mínimo 2 (dois) ou 3 (três) profissionais, de acordo com o tipo de atendimento a ser realizado, contando com o condutor da embarcação e um auxiliar/ técnico de enfermagem, em casos de suporte básico de vida, e um médico e um enfermeiro, em casos de suporte avançado de vida;

V - Motolância: conduzida por um profissional de nível técnico ou superior em enfermagem com treinamento para condução de motolância; e

VI - Veículo de Intervenção Rápida (VIR): tripulado por no mínimo um condutor de veículo de urgência, um médico e um enfermeiro.

Portaria nº 1010/GM, do Ministério da Saúde, de 1/05/2012. Disponível

em: https://bvsm.sau.gov.br/bvs/sau/legis/gm/2012/prt1010_21_05_2012_atual.html#:~:text=Redefine%20as%20diretrizes%20para%20a,Rede%20de%20Aten%C3%A7%C3%A3o%20C3%A0s%20Urg%C3%Aancias.

EDITAL Nº 104/2024

**CONCURSO PÚBLICO ABERTO PELO EDITAL Nº 024/2024 - DDH/SMRH
DIVULGAÇÃO DOS GABARITOS DEFINITIVOS E OS PARECERES DOS RECURSOS CONTRA OS GABARITOS PRELIMINARES**

Faço pública, para conhecimento dos interessados, a nos termos do Edital nº 024/2024 - DDH/SMRH, a **divulgação dos gabaritos definitivos e os pareceres dos recursos contra os gabaritos preliminares** das Provas Teórico-Objetivas do Concurso Público para preenchimento de vagas e formação de cadastro de reserva para os cargos de ADMU01 - Administrador, Serviço de Administração; AFTU01 - Auditor Fiscal de Tributos, Serviço de Auditoria Fiscal de Tributos; APCDU01 - Analista de Proteção e Defesa do Consumidor, Serviço de Proteção e Defesa do Consumidor; ASIU01 - Analista de Sistemas, Serviço de Análise em Informática; CONU01 - Contador, Serviço de Contabilidade; GCTU01 - Gestor Cultural, Serviço de Biblioteconomia; GCTU04 - Gestor Cultural, Serviço de Programação Cultural; GCTU06 - Gestor Cultural, Serviço de Arquivista; GEAU02 - Gestor de Engenharia e Arquitetura, Serviço de Engenharia Civil; GEAU03 - Gestor de Engenharia e Arquitetura, Serviço de Engenharia Ambiental; GEAU04 - Gestor de Engenharia e Arquitetura, Serviço de Engenharia Agrônoma; GEAU05 - Gestor de Engenharia e Arquitetura, Serviço de Arquitetura Urbanista; GEAU06 - Gestor de Engenharia e Arquitetura, Serviço de Engenharia Elétrica; GEAU07 - Gestor de Engenharia e Arquitetura, Serviço de Engenharia Química; GSOU01 - Gestor Social, Serviço de Sociologia; GSOU05 - Gestor Social, Serviço de Pedagogia; GSOU06 - Gestor Social, Serviço de Gestão do Esporte, da Educação Física e do Lazer; GTEU03 - Gestor Territorial, Serviço de Geologia; PSPAENF - Promotor de Saúde Pública, Serviço de Enfermagem; PSPAFAR - Promotor de Saúde Pública, Serviço de Farmacêutica; PSPAFBI - Promotor de Saúde Pública, Serviço de Farmacêutica Bioquímica; PSPAFON - Promotor de Saúde Pública, Serviço de Fonoaudiologia; PSPANUT - Promotor de Saúde Pública, Serviço de Nutrição e PSPAPSI - Promotor de Saúde Pública, Serviço de Psicologia para provimento efetivo do quadro de pessoal do Poder Executivo do Município de Londrina - Paraná, conforme segue.

1. Faço pública, para conhecimento dos interessados, nos termos e prazos estabelecidos no Edital nº 024/2024 - DDH/SMRH, a **DIVULGAÇÃO DOS GABARITOS DEFINITIVOS E DOS PARECERES DOS RECURSOS CONTRA O GABARITO PRELIMINAR**, conforme segue:

Anexo I	Gabaritos Definitivos das Provas Teórico-Objetivas
Anexo II	Pareceres dos Recursos contra os Gabaritos Preliminares

Londrina, 14 de maio de 2024. Julliana Faggion Bellusci, Secretário(a) Municipal de Recursos Humanos, Wagner Aparecido Pereira, Membro da Comissão, Fernanda Yuri Morita, Membro da Comissão

Anexo I - Gabaritos Definitivos das Provas Teórico-Objetivas

26 - ADMU01 - Administrador - Serviço de Administração									
TIPO DE PROVA 1									
01 - E	02 - A	03 - B	04 - A	05 - C	06 - C	07 - A	08 - E	09 - D	10 - A
11 - E	12 - D	13 - B	14 - E	15 - C	16 - B	17 - A	18 - C	19 - E	20 - A
21 - C	22 - C	23 - B	24 - D	25 - B	26 - B	27 - E	28 - C	29 - D	30 - D
31 - D	32 - E	33 - E	34 - B	35 - D	36 - A	37 - D	38 - C	39 - B	40 - B
41 - E	42 - B	43 - D	44 - B	45 - A	46 - E	47 - C	48 - D	49 - E	50 - D
Assinatura Eletrônica: 30223.5									
TIPO DE PROVA 2									
01 - B	02 - E	03 - C	04 - D	05 - D	06 - D	07 - E	08 - E	09 - B	10 - D
11 - E	12 - A	13 - B	14 - A	15 - C	16 - C	17 - A	18 - E	19 - D	20 - A
21 - E	22 - D	23 - B	24 - E	25 - C	26 - B	27 - A	28 - C	29 - E	30 - A
31 - C	32 - C	33 - B	34 - D	35 - B	36 - A	37 - D	38 - C	39 - B	40 - B
41 - E	42 - B	43 - D	44 - B	45 - A	46 - E	47 - C	48 - D	49 - E	50 - D
Assinatura Eletrônica: 30393.5									
27 - AFTU01 - Auditor Fiscal de Tributos - Serviço de Auditoria Fiscal de Tributos									
TIPO DE PROVA 1									
01 - E	02 - A	03 - B	04 - A	05 - C	06 - C	07 - A	08 - E	09 - D	10 - A
11 - E	12 - D	13 - B	14 - E	15 - C	16 - B	17 - A	18 - C	19 - E	20 - A
21 - C	22 - C	23 - B	24 - D	25 - B	26 - B	27 - E	28 - C	29 - D	30 - D
31 - D	32 - E	33 - E	34 - B	35 - D	36 - A	37 - C	38 - E	39 - B	40 - B
41 - D	42 - D	43 - C	44 - A	45 - E	46 - C	47 - B	48 - E	49 - A	50 - D
Assinatura Eletrônica: 28879.5									
TIPO DE PROVA 2									
01 - B	02 - E	03 - C	04 - D	05 - D	06 - D	07 - E	08 - E	09 - B	10 - D
11 - E	12 - A	13 - B	14 - A	15 - C	16 - C	17 - A	18 - E	19 - D	20 - A
21 - E	22 - D	23 - B	24 - E	25 - C	26 - B	27 - A	28 - C	29 - E	30 - A
31 - C	32 - C	33 - B	34 - D	35 - B	36 - A	37 - C	38 - E	39 - B	40 - B

41 - D	42 - D	43 - C	44 - A	45 - E	46 - C	47 - B	48 - E	49 - A	50 - D
Assinatura Eletrônica: 29049.5									
28 - APCDU01 - Analista de Proteção e Defesa do Consumidor - Serviço de Proteção e Defesa do Consumidor									
TIPO DE PROVA 1									
01 - E	02 - A	03 - B	04 - A	05 - C	06 - C	07 - A	08 - E	09 - D	10 - A
11 - E	12 - D	13 - B	14 - E	15 - C	16 - B	17 - A	18 - C	19 - E	20 - A
21 - C	22 - C	23 - B	24 - D	25 - B	26 - B	27 - E	28 - C	29 - D	30 - D
31 - D	32 - E	33 - E	34 - B	35 - D	36 - C	37 - C	38 - E	39 - A	40 - E
41 - D	42 - D	43 - B	44 - A	45 - B	46 - D	47 - C	48 - E	49 - B	50 - A
Assinatura Eletrônica: 28483.5									
TIPO DE PROVA 2									
01 - B	02 - E	03 - C	04 - D	05 - D	06 - D	07 - E	08 - E	09 - B	10 - D
11 - E	12 - A	13 - B	14 - A	15 - C	16 - C	17 - A	18 - E	19 - D	20 - A
21 - E	22 - D	23 - B	24 - E	25 - C	26 - B	27 - A	28 - C	29 - E	30 - A
31 - C	32 - C	33 - B	34 - D	35 - B	36 - C	37 - C	38 - E	39 - A	40 - E
41 - D	42 - D	43 - B	44 - A	45 - B	46 - D	47 - C	48 - E	49 - B	50 - A
Assinatura Eletrônica: 28653.5									
29 - ASIU01 - Analista de Sistemas - Serviço de Análise em Informática									
TIPO DE PROVA 1									
01 - E	02 - A	03 - B	04 - A	05 - C	06 - C	07 - A	08 - E	09 - D	10 - A
11 - E	12 - D	13 - B	14 - E	15 - C	16 - B	17 - A	18 - C	19 - E	20 - A
21 - C	22 - C	23 - B	24 - D	25 - B	26 - B	27 - E	28 - C	29 - D	30 - D
31 - D	32 - E	33 - E	34 - B	35 - D	36 - A	37 - E	38 - D	39 - D	40 - C
41 - E	42 - B	43 - B	44 - C	45 - A	46 - D	47 - C	48 - C	49 - B	50 - A
Assinatura Eletrônica: 27343.5									
TIPO DE PROVA 2									
01 - B	02 - E	03 - C	04 - D	05 - D	06 - D	07 - E	08 - E	09 - B	10 - D
11 - E	12 - A	13 - B	14 - A	15 - C	16 - C	17 - A	18 - E	19 - D	20 - A
21 - E	22 - D	23 - B	24 - E	25 - C	26 - B	27 - A	28 - C	29 - E	30 - A
31 - C	32 - C	33 - B	34 - D	35 - B	36 - A	37 - E	38 - D	39 - D	40 - C
41 - E	42 - B	43 - B	44 - C	45 - A	46 - D	47 - C	48 - C	49 - B	50 - A
Assinatura Eletrônica: 27513.5									
30 - CONU01 - Contador - Serviço de Contabilidade									
TIPO DE PROVA 1									
01 - E	02 - A	03 - B	04 - A	05 - C	06 - C	07 - A	08 - E	09 - D	10 - A
11 - E	12 - D	13 - B	14 - E	15 - C	16 - B	17 - A	18 - C	19 - E	20 - A
21 - C	22 - C	23 - B	24 - D	25 - B	26 - B	27 - E	28 - C	29 - D	30 - D
31 - D	32 - E	33 - E	34 - B	35 - D	36 - D	37 - E	38 - B	39 - D	40 - E
41 - A	42 - C	43 - B	44 - A	45 - C	46 - A	47 - B	48 - D	49 - C	50 - D
Assinatura Eletrônica: 27991.5									
TIPO DE PROVA 2									
01 - B	02 - E	03 - C	04 - D	05 - D	06 - D	07 - E	08 - E	09 - B	10 - D
11 - E	12 - A	13 - B	14 - A	15 - C	16 - C	17 - A	18 - E	19 - D	20 - A
21 - E	22 - D	23 - B	24 - E	25 - C	26 - B	27 - A	28 - C	29 - E	30 - A
31 - C	32 - C	33 - B	34 - D	35 - B	36 - D	37 - E	38 - B	39 - D	40 - E
41 - A	42 - C	43 - B	44 - A	45 - C	46 - A	47 - B	48 - D	49 - C	50 - D
Assinatura Eletrônica: 28161.5									
31 - GCTU01 - Gestor Cultural - Serviço de Biblioteconomia									
TIPO DE PROVA 1									
01 - E	02 - A	03 - B	04 - A	05 - C	06 - C	07 - A	08 - E	09 - D	10 - A
11 - E	12 - D	13 - B	14 - E	15 - C	16 - B	17 - A	18 - C	19 - E	20 - A
21 - C	22 - C	23 - B	24 - D	25 - B	26 - B	27 - E	28 - C	29 - D	30 - D
31 - D	32 - E	33 - E	34 - B	35 - D	36 - E	37 - D	38 - E	39 - A	40 - C
41 - D	42 - E	43 - E	44 - B	45 - B	46 - D	47 - C	48 - B	49 - B	50 - A
Assinatura Eletrônica: 29683.5									
TIPO DE PROVA 2									
01 - B	02 - E	03 - C	04 - D	05 - D	06 - D	07 - E	08 - E	09 - B	10 - D
11 - E	12 - A	13 - B	14 - A	15 - C	16 - C	17 - A	18 - E	19 - D	20 - A
21 - E	22 - D	23 - B	24 - E	25 - C	26 - B	27 - A	28 - C	29 - E	30 - A
31 - C	32 - C	33 - B	34 - D	35 - B	36 - E	37 - D	38 - E	39 - A	40 - C
41 - D	42 - E	43 - E	44 - B	45 - B	46 - D	47 - C	48 - B	49 - B	50 - A
Assinatura Eletrônica: 29853.5									
32 - GCTU04 - Gestor Cultural - Serviço de Programação Cultural									
TIPO DE PROVA 1									
01 - E	02 - A	03 - B	04 - A	05 - C	06 - C	07 - A	08 - E	09 - D	10 - A
11 - E	12 - D	13 - B	14 - E	15 - C	16 - B	17 - A	18 - C	19 - E	20 - A
21 - C	22 - C	23 - B	24 - D	25 - B	26 - B	27 - E	28 - C	29 - D	30 - D
31 - D	32 - E	33 - E	34 - B	35 - D	36 - D	37 - A	38 - E	39 - D	40 - A
41 - C	42 - D	43 - A	44 - E	45 - A	46 - B	47 - C	48 - E	49 - A	50 - B
Assinatura Eletrônica: 26983.5									
TIPO DE PROVA 2									
01 - B	02 - E	03 - C	04 - D	05 - D	06 - D	07 - E	08 - E	09 - B	10 - D
11 - E	12 - A	13 - B	14 - A	15 - C	16 - C	17 - A	18 - E	19 - D	20 - A
21 - E	22 - D	23 - B	24 - E	25 - C	26 - B	27 - A	28 - C	29 - E	30 - A
31 - C	32 - C	33 - B	34 - D	35 - B	36 - D	37 - A	38 - E	39 - D	40 - A
41 - C	42 - D	43 - A	44 - E	45 - A	46 - B	47 - C	48 - E	49 - A	50 - B
Assinatura Eletrônica: 27153.5									

33 - GCTU06 - Gestor Cultural - Serviço de Arquivista									
TIPO DE PROVA 1									
01 - E	02 - A	03 - B	04 - A	05 - C	06 - C	07 - A	08 - E	09 - D	10 - A
11 - E	12 - D	13 - B	14 - E	15 - C	16 - B	17 - A	18 - C	19 - E	20 - A
21 - C	22 - C	23 - B	24 - D	25 - B	26 - B	27 - E	28 - C	29 - D	30 - D
31 - D	32 - E	33 - E	34 - B	35 - D	36 - A	37 - C	38 - *	39 - D	40 - B
41 - D	42 - A	43 - C	44 - A	45 - E	46 - E	47 - E	48 - C	49 - D	50 - E
(*) Questão(ões) anulada(s) - a pontuação será revertida a todos os candidatos Assinatura Eletrônica: 35503.5									
TIPO DE PROVA 2									
01 - B	02 - E	03 - C	04 - D	05 - D	06 - D	07 - E	08 - E	09 - B	10 - D
11 - E	12 - A	13 - B	14 - A	15 - C	16 - C	17 - A	18 - E	19 - D	20 - A
21 - E	22 - D	23 - B	24 - E	25 - C	26 - B	27 - A	28 - C	29 - E	30 - A
31 - C	32 - C	33 - B	34 - D	35 - B	36 - A	37 - C	38 - *	39 - D	40 - B
41 - D	42 - A	43 - C	44 - A	45 - E	46 - E	47 - E	48 - C	49 - D	50 - E
(*) Questão(ões) anulada(s) - a pontuação será revertida a todos os candidatos Assinatura Eletrônica: 35673.5									
34 - GEAU02 - Gestor de Engenharia e Arquitetura - Serviço de Engenharia Civil									
TIPO DE PROVA 1									
01 - E	02 - A	03 - B	04 - A	05 - C	06 - C	07 - A	08 - E	09 - D	10 - A
11 - E	12 - D	13 - B	14 - E	15 - C	16 - B	17 - A	18 - C	19 - E	20 - A
21 - C	22 - C	23 - B	24 - D	25 - B	26 - B	27 - E	28 - C	29 - D	30 - D
31 - D	32 - E	33 - E	34 - B	35 - D	36 - C	37 - E	38 - A	39 - D	40 - *
41 - A	42 - D	43 - B	44 - C	45 - C	46 - B	47 - D	48 - B	49 - E	50 - D
(*) Questão(ões) anulada(s) - a pontuação será revertida a todos os candidatos Assinatura Eletrônica: 33727.5									
TIPO DE PROVA 2									
01 - B	02 - E	03 - C	04 - D	05 - D	06 - D	07 - E	08 - E	09 - B	10 - D
11 - E	12 - A	13 - B	14 - A	15 - C	16 - C	17 - A	18 - E	19 - D	20 - A
21 - E	22 - D	23 - B	24 - E	25 - C	26 - B	27 - A	28 - C	29 - E	30 - A
31 - C	32 - C	33 - B	34 - D	35 - B	36 - C	37 - E	38 - A	39 - D	40 - *
41 - A	42 - D	43 - B	44 - C	45 - C	46 - B	47 - D	48 - B	49 - E	50 - D
(*) Questão(ões) anulada(s) - a pontuação será revertida a todos os candidatos Assinatura Eletrônica: 33897.5									
35 - GEAU03 - Gestor de Engenharia e Arquitetura - Serviço de Engenharia Ambiental									
TIPO DE PROVA 1									
01 - E	02 - A	03 - B	04 - A	05 - C	06 - C	07 - A	08 - E	09 - D	10 - A
11 - E	12 - D	13 - B	14 - E	15 - C	16 - B	17 - A	18 - C	19 - E	20 - A
21 - C	22 - C	23 - B	24 - D	25 - B	26 - B	27 - E	28 - C	29 - D	30 - D
31 - D	32 - E	33 - E	34 - B	35 - D	36 - D	37 - D	38 - C	39 - B	40 - D
41 - E	42 - B	43 - A	44 - A	45 - C	46 - C	47 - D	48 - C	49 - C	50 - E
Assinatura Eletrônica: 29791.5									
TIPO DE PROVA 2									
01 - B	02 - E	03 - C	04 - D	05 - D	06 - D	07 - E	08 - E	09 - B	10 - D
11 - E	12 - A	13 - B	14 - A	15 - C	16 - C	17 - A	18 - E	19 - D	20 - A
21 - E	22 - D	23 - B	24 - E	25 - C	26 - B	27 - A	28 - C	29 - E	30 - A
31 - C	32 - C	33 - B	34 - D	35 - B	36 - D	37 - D	38 - C	39 - B	40 - D
41 - E	42 - B	43 - A	44 - A	45 - C	46 - C	47 - D	48 - C	49 - C	50 - E
Assinatura Eletrônica: 29961.5									
36 - GEAU04 - Gestor de Engenharia e Arquitetura - Serviço de Engenharia Agrônoma									
TIPO DE PROVA 1									
01 - E	02 - A	03 - B	04 - A	05 - C	06 - C	07 - A	08 - E	09 - D	10 - A
11 - E	12 - D	13 - B	14 - E	15 - C	16 - B	17 - A	18 - C	19 - E	20 - A
21 - C	22 - C	23 - B	24 - D	25 - B	26 - B	27 - E	28 - C	29 - D	30 - D
31 - D	32 - E	33 - E	34 - B	35 - D	36 - D	37 - A	38 - D	39 - E	40 - E
41 - C	42 - B	43 - E	44 - A	45 - D	46 - A	47 - C	48 - E	49 - D	50 - A
Assinatura Eletrônica: 30091.5									
TIPO DE PROVA 2									
01 - B	02 - E	03 - C	04 - D	05 - D	06 - D	07 - E	08 - E	09 - B	10 - D
11 - E	12 - A	13 - B	14 - A	15 - C	16 - C	17 - A	18 - E	19 - D	20 - A
21 - E	22 - D	23 - B	24 - E	25 - C	26 - B	27 - A	28 - C	29 - E	30 - A
31 - C	32 - C	33 - B	34 - D	35 - B	36 - D	37 - A	38 - D	39 - E	40 - E
41 - C	42 - B	43 - E	44 - A	45 - D	46 - A	47 - C	48 - E	49 - D	50 - A
Assinatura Eletrônica: 30261.5									
37 - GEAU05 - Gestor de Engenharia e Arquitetura - Serviço de Arquitetura Urbanista									
TIPO DE PROVA 1									
01 - E	02 - A	03 - B	04 - A	05 - C	06 - C	07 - A	08 - E	09 - D	10 - A
11 - E	12 - D	13 - B	14 - E	15 - C	16 - B	17 - A	18 - C	19 - E	20 - A
21 - C	22 - C	23 - B	24 - D	25 - B	26 - B	27 - E	28 - C	29 - D	30 - D
31 - D	32 - E	33 - E	34 - B	35 - D	36 - D	37 - C	38 - E	39 - D	40 - B
41 - A	42 - B	43 - A	44 - D	45 - E	46 - E	47 - B	48 - B	49 - E	50 - C
Assinatura Eletrônica: 30307.5									
TIPO DE PROVA 2									
01 - B	02 - E	03 - C	04 - D	05 - D	06 - D	07 - E	08 - E	09 - B	10 - D
11 - E	12 - A	13 - B	14 - A	15 - C	16 - C	17 - A	18 - E	19 - D	20 - A
21 - E	22 - D	23 - B	24 - E	25 - C	26 - B	27 - A	28 - C	29 - E	30 - A
31 - C	32 - C	33 - B	34 - D	35 - B	36 - D	37 - C	38 - E	39 - D	40 - B

41 - A	42 - B	43 - A	44 - D	45 - E	46 - E	47 - B	48 - B	49 - E	50 - C
Assinatura Eletrônica: 30477.5									
38 - GEAU06 - Gestor de Engenharia e Arquitetura - Serviço de Engenharia Elétrica									
TIPO DE PROVA 1									
01 - E	02 - A	03 - B	04 - A	05 - C	06 - C	07 - A	08 - E	09 - D	10 - A
11 - E	12 - D	13 - B	14 - E	15 - C	16 - B	17 - A	18 - C	19 - E	20 - A
21 - C	22 - C	23 - B	24 - D	25 - B	26 - B	27 - E	28 - C	29 - D	30 - D
31 - D	32 - E	33 - E	34 - B	35 - D	36 - A	37 - *	38 - C	39 - E	40 - D
41 - B	42 - B	43 - A	44 - *	45 - *	46 - D	47 - D	48 - C	49 - C	50 - D
(*) Questão(ões) anulada(s) - a pontuação será revertida a todos os candidatos									
Assinatura Eletrônica: 42595.5									
TIPO DE PROVA 2									
01 - B	02 - E	03 - C	04 - D	05 - D	06 - D	07 - E	08 - E	09 - B	10 - D
11 - E	12 - A	13 - B	14 - A	15 - C	16 - C	17 - A	18 - E	19 - D	20 - A
21 - E	22 - D	23 - B	24 - E	25 - C	26 - B	27 - A	28 - C	29 - E	30 - A
31 - C	32 - C	33 - B	34 - D	35 - B	36 - A	37 - *	38 - C	39 - E	40 - D
41 - B	42 - B	43 - A	44 - *	45 - *	46 - D	47 - D	48 - C	49 - C	50 - D
(*) Questão(ões) anulada(s) - a pontuação será revertida a todos os candidatos									
Assinatura Eletrônica: 42765.5									
39 - GEAU07 - Gestor de Engenharia e Arquitetura - Serviço de Engenharia Química									
TIPO DE PROVA 1									
01 - E	02 - A	03 - B	04 - A	05 - C	06 - C	07 - A	08 - E	09 - D	10 - A
11 - E	12 - D	13 - B	14 - E	15 - C	16 - B	17 - A	18 - C	19 - E	20 - A
21 - C	22 - C	23 - B	24 - D	25 - B	26 - B	27 - E	28 - C	29 - D	30 - D
31 - D	32 - E	33 - E	34 - B	35 - D	36 - B	37 - B	38 - A	39 - E	40 - B
41 - C	42 - C	43 - B	44 - C	45 - E	46 - A	47 - C	48 - B	49 - A	50 - D
Assinatura Eletrônica: 25723.5									
TIPO DE PROVA 2									
01 - B	02 - E	03 - C	04 - D	05 - D	06 - D	07 - E	08 - E	09 - B	10 - D
11 - E	12 - A	13 - B	14 - A	15 - C	16 - C	17 - A	18 - E	19 - D	20 - A
21 - E	22 - D	23 - B	24 - E	25 - C	26 - B	27 - A	28 - C	29 - E	30 - A
31 - C	32 - C	33 - B	34 - D	35 - B	36 - B	37 - B	38 - A	39 - E	40 - B
41 - C	42 - C	43 - B	44 - C	45 - E	46 - A	47 - C	48 - B	49 - A	50 - D
Assinatura Eletrônica: 25893.5									
40 - GSOU01 - Gestor Social - Serviço de Sociologia									
TIPO DE PROVA 1									
01 - E	02 - A	03 - B	04 - A	05 - C	06 - C	07 - A	08 - E	09 - D	10 - A
11 - E	12 - D	13 - B	14 - E	15 - C	16 - B	17 - A	18 - C	19 - E	20 - A
21 - C	22 - C	23 - B	24 - D	25 - B	26 - B	27 - E	28 - C	29 - D	30 - D
31 - D	32 - E	33 - E	34 - B	35 - D	36 - A	37 - C	38 - D	39 - A	40 - B
41 - C	42 - E	43 - B	44 - A	45 - B	46 - A	47 - C	48 - B	49 - A	50 - B
Assinatura Eletrônica: 22363.5									
TIPO DE PROVA 2									
01 - B	02 - E	03 - C	04 - D	05 - D	06 - D	07 - E	08 - E	09 - B	10 - D
11 - E	12 - A	13 - B	14 - A	15 - C	16 - C	17 - A	18 - E	19 - D	20 - A
21 - E	22 - D	23 - B	24 - E	25 - C	26 - B	27 - A	28 - C	29 - E	30 - A
31 - C	32 - C	33 - B	34 - D	35 - B	36 - A	37 - C	38 - D	39 - A	40 - B
41 - C	42 - E	43 - B	44 - A	45 - B	46 - A	47 - C	48 - B	49 - A	50 - B
Assinatura Eletrônica: 22533.5									
41 - GSOU05 - Gestor Social - Serviço de Pedagogia									
TIPO DE PROVA 1									
01 - E	02 - A	03 - B	04 - A	05 - C	06 - C	07 - A	08 - E	09 - D	10 - A
11 - E	12 - D	13 - B	14 - E	15 - C	16 - B	17 - A	18 - C	19 - E	20 - A
21 - C	22 - C	23 - B	24 - D	25 - B	26 - B	27 - E	28 - C	29 - D	30 - D
31 - D	32 - E	33 - E	34 - B	35 - D	36 - E	37 - A	38 - D	39 - A	40 - E
41 - E	42 - B	43 - C	44 - D	45 - B	46 - D	47 - E	48 - A	49 - D	50 - C
Assinatura Eletrônica: 30787.5									
TIPO DE PROVA 2									
01 - B	02 - E	03 - C	04 - D	05 - D	06 - D	07 - E	08 - E	09 - B	10 - D
11 - E	12 - A	13 - B	14 - A	15 - C	16 - C	17 - A	18 - E	19 - D	20 - A
21 - E	22 - D	23 - B	24 - E	25 - C	26 - B	27 - A	28 - C	29 - E	30 - A
31 - C	32 - C	33 - B	34 - D	35 - B	36 - E	37 - A	38 - D	39 - A	40 - E
41 - E	42 - B	43 - C	44 - D	45 - B	46 - D	47 - E	48 - A	49 - D	50 - C
Assinatura Eletrônica: 30957.5									
42 - GSOU06 - Gestor Social - Serviço de Gestão do Esporte, da Educação Física e do Lazer									
TIPO DE PROVA 1									
01 - E	02 - A	03 - B	04 - A	05 - C	06 - C	07 - A	08 - E	09 - D	10 - A
11 - E	12 - D	13 - B	14 - E	15 - C	16 - B	17 - A	18 - C	19 - E	20 - A
21 - C	22 - C	23 - B	24 - D	25 - B	26 - B	27 - E	28 - C	29 - D	30 - D
31 - D	32 - E	33 - E	34 - B	35 - D	36 - A	37 - D	38 - B	39 - D	40 - A
41 - E	42 - B	43 - B	44 - A	45 - C	46 - D	47 - E	48 - D	49 - E	50 - A
Assinatura Eletrônica: 28519.5									
TIPO DE PROVA 2									
01 - B	02 - E	03 - C	04 - D	05 - D	06 - D	07 - E	08 - E	09 - B	10 - D
11 - E	12 - A	13 - B	14 - A	15 - C	16 - C	17 - A	18 - E	19 - D	20 - A
21 - E	22 - D	23 - B	24 - E	25 - C	26 - B	27 - A	28 - C	29 - E	30 - A

31 - C	32 - C	33 - B	34 - D	35 - B	36 - A	37 - D	38 - B	39 - D	40 - A
41 - E	42 - B	43 - B	44 - A	45 - C	46 - D	47 - E	48 - D	49 - E	50 - A
Assinatura Eletrônica: 28689.5									
43 - GTEU03 - Gestor Territorial - Serviço de Geologia									
TIPO DE PROVA 1									
01 - E	02 - A	03 - B	04 - A	05 - C	06 - C	07 - A	08 - E	09 - D	10 - A
11 - E	12 - D	13 - B	14 - E	15 - C	16 - B	17 - A	18 - C	19 - E	20 - A
21 - C	22 - C	23 - B	24 - D	25 - B	26 - B	27 - E	28 - C	29 - D	30 - D
31 - D	32 - E	33 - E	34 - B	35 - D	36 - D	37 - A	38 - C	39 - A	40 - D
41 - D	42 - C	43 - E	44 - *	45 - B	46 - A	47 - E	48 - *	49 - A	50 - B
(*) Questão(ões) anulada(s) - a pontuação será revertida a todos os candidatos									
Assinatura Eletrônica: 37003.5									
TIPO DE PROVA 2									
01 - B	02 - E	03 - C	04 - D	05 - D	06 - D	07 - E	08 - E	09 - B	10 - D
11 - E	12 - A	13 - B	14 - A	15 - C	16 - C	17 - A	18 - E	19 - D	20 - A
21 - E	22 - D	23 - B	24 - E	25 - C	26 - B	27 - A	28 - C	29 - E	30 - A
31 - C	32 - C	33 - B	34 - D	35 - B	36 - D	37 - A	38 - C	39 - A	40 - D
41 - D	42 - C	43 - E	44 - *	45 - B	46 - A	47 - E	48 - *	49 - A	50 - B
(*) Questão(ões) anulada(s) - a pontuação será revertida a todos os candidatos									
Assinatura Eletrônica: 37173.5									
44 - PSPAENF - Promotor de Saúde Pública - Serviço de Enfermagem									
TIPO DE PROVA 1									
01 - E	02 - A	03 - B	04 - A	05 - C	06 - C	07 - A	08 - E	09 - D	10 - A
11 - E	12 - D	13 - B	14 - E	15 - C	16 - B	17 - A	18 - C	19 - E	20 - A
21 - C	22 - C	23 - B	24 - D	25 - B	26 - B	27 - E	28 - C	29 - D	30 - D
31 - D	32 - E	33 - E	34 - B	35 - D	36 - C	37 - A	38 - B	39 - D	40 - E
41 - C	42 - D	43 - D	44 - B	45 - D	46 - A	47 - E	48 - B	49 - C	50 - C
Assinatura Eletrônica: 29311.5									
TIPO DE PROVA 2									
01 - B	02 - E	03 - C	04 - D	05 - D	06 - D	07 - E	08 - E	09 - B	10 - D
11 - E	12 - A	13 - B	14 - A	15 - C	16 - C	17 - A	18 - E	19 - D	20 - A
21 - E	22 - D	23 - B	24 - E	25 - C	26 - B	27 - A	28 - C	29 - E	30 - A
31 - C	32 - C	33 - B	34 - D	35 - B	36 - C	37 - A	38 - B	39 - D	40 - E
41 - C	42 - D	43 - D	44 - B	45 - D	46 - A	47 - E	48 - B	49 - C	50 - C
Assinatura Eletrônica: 29481.5									
45 - PSPAFAR - Promotor de Saúde Pública - Serviço de Farmacêutica									
TIPO DE PROVA 1									
01 - E	02 - A	03 - B	04 - A	05 - C	06 - C	07 - A	08 - E	09 - D	10 - A
11 - E	12 - D	13 - B	14 - E	15 - C	16 - B	17 - A	18 - C	19 - E	20 - A
21 - C	22 - C	23 - B	24 - D	25 - B	26 - B	27 - E	28 - C	29 - D	30 - D
31 - D	32 - E	33 - E	34 - B	35 - D	36 - C	37 - C	38 - A	39 - A	40 - D
41 - B	42 - C	43 - E	44 - B	45 - D	46 - E	47 - D	48 - E	49 - A	50 - B
Assinatura Eletrônica: 28975.5									
TIPO DE PROVA 2									
01 - B	02 - E	03 - C	04 - D	05 - D	06 - D	07 - E	08 - E	09 - B	10 - D
11 - E	12 - A	13 - B	14 - A	15 - C	16 - C	17 - A	18 - E	19 - D	20 - A
21 - E	22 - D	23 - B	24 - E	25 - C	26 - B	27 - A	28 - C	29 - E	30 - A
31 - C	32 - C	33 - B	34 - D	35 - B	36 - C	37 - C	38 - A	39 - A	40 - D
41 - B	42 - C	43 - E	44 - B	45 - D	46 - E	47 - D	48 - E	49 - A	50 - B
Assinatura Eletrônica: 29145.5									
46 - PSPAFBI - Promotor de Saúde Pública - Serviço de Farmacêutica Bioquímica									
TIPO DE PROVA 1									
01 - E	02 - A	03 - B	04 - A	05 - C	06 - C	07 - A	08 - E	09 - D	10 - A
11 - E	12 - D	13 - B	14 - E	15 - C	16 - B	17 - A	18 - C	19 - E	20 - A
21 - C	22 - C	23 - B	24 - D	25 - B	26 - B	27 - E	28 - C	29 - D	30 - D
31 - D	32 - E	33 - E	34 - B	35 - D	36 - D	37 - C	38 - D	39 - B	40 - A
41 - B	42 - E	43 - D	44 - C	45 - A	46 - E	47 - E	48 - A	49 - B	50 - C
Assinatura Eletrônica: 28651.5									
TIPO DE PROVA 2									
01 - B	02 - E	03 - C	04 - D	05 - D	06 - D	07 - E	08 - E	09 - B	10 - D
11 - E	12 - A	13 - B	14 - A	15 - C	16 - C	17 - A	18 - E	19 - D	20 - A
21 - E	22 - D	23 - B	24 - E	25 - C	26 - B	27 - A	28 - C	29 - E	30 - A
31 - C	32 - C	33 - B	34 - D	35 - B	36 - D	37 - C	38 - D	39 - B	40 - A
41 - B	42 - E	43 - D	44 - C	45 - A	46 - E	47 - E	48 - A	49 - B	50 - C
Assinatura Eletrônica: 28821.5									
47 - PSPAFON - Promotor de Saúde Pública - Serviço de Fonoaudiologia									
TIPO DE PROVA 1									
01 - E	02 - A	03 - B	04 - A	05 - C	06 - C	07 - A	08 - E	09 - D	10 - A
11 - E	12 - D	13 - B	14 - E	15 - C	16 - B	17 - A	18 - C	19 - E	20 - A
21 - C	22 - C	23 - B	24 - D	25 - B	26 - B	27 - E	28 - C	29 - D	30 - D
31 - D	32 - E	33 - E	34 - B	35 - D	36 - B	37 - C	38 - D	39 - D	40 - A
41 - B	42 - B	43 - A	44 - E	45 - E	46 - E	47 - E	48 - A	49 - C	50 - C
Assinatura Eletrônica: 29467.5									
TIPO DE PROVA 2									
01 - B	02 - E	03 - C	04 - D	05 - D	06 - D	07 - E	08 - E	09 - B	10 - D
11 - E	12 - A	13 - B	14 - A	15 - C	16 - C	17 - A	18 - E	19 - D	20 - A
21 - E	22 - D	23 - B	24 - E	25 - C	26 - B	27 - A	28 - C	29 - E	30 - A

31 - C	32 - C	33 - B	34 - D	35 - B	36 - B	37 - C	38 - D	39 - D	40 - A
41 - B	42 - B	43 - A	44 - E	45 - E	46 - E	47 - E	48 - A	49 - C	50 - C
Assinatura Eletrônica: 29637.5									
48 - PSPANUT - Promotor de Saúde Pública - Serviço de Nutrição									
TIPO DE PROVA 1									
01 - E	02 - A	03 - B	04 - A	05 - C	06 - C	07 - A	08 - E	09 - D	10 - A
41 - B	42 - C	43 - E	44 - B	45 - D	46 - E	47 - D	48 - E	49 - A	50 - B
Assinatura Eletrônica: 28975.5									
TIPO DE PROVA 2									
01 - B	02 - E	03 - C	04 - D	05 - D	06 - D	07 - E	08 - E	09 - B	10 - D
11 - E	12 - A	13 - B	14 - A	15 - C	16 - C	17 - A	18 - E	19 - D	20 - A
21 - E	22 - D	23 - B	24 - E	25 - C	26 - B	27 - A	28 - C	29 - E	30 - A
31 - C	32 - C	33 - B	34 - D	35 - B	36 - C	37 - C	38 - A	39 - A	40 - D
41 - B	42 - C	43 - E	44 - B	45 - D	46 - E	47 - D	48 - E	49 - A	50 - B
Assinatura Eletrônica: 29145.5									
46 - PSPAFBI - Promotor de Saúde Pública - Serviço de Farmacêutica Bioquímica									
TIPO DE PROVA 1									
01 - E	02 - A	03 - B	04 - A	05 - C	06 - C	07 - A	08 - E	09 - D	10 - A
11 - E	12 - D	13 - B	14 - E	15 - C	16 - B	17 - A	18 - C	19 - E	20 - A
21 - C	22 - C	23 - B	24 - D	25 - B	26 - B	27 - E	28 - C	29 - D	30 - D
31 - D	32 - E	33 - E	34 - B	35 - D	36 - D	37 - C	38 - D	39 - B	40 - A
41 - B	42 - E	43 - D	44 - C	45 - A	46 - E	47 - E	48 - A	49 - B	50 - C
Assinatura Eletrônica: 28651.5									
TIPO DE PROVA 2									
01 - B	02 - E	03 - C	04 - D	05 - D	06 - D	07 - E	08 - E	09 - B	10 - D
11 - E	12 - A	13 - B	14 - A	15 - C	16 - C	17 - A	18 - E	19 - D	20 - A
21 - E	22 - D	23 - B	24 - E	25 - C	26 - B	27 - A	28 - C	29 - E	30 - A
31 - C	32 - C	33 - B	34 - D	35 - B	36 - D	37 - C	38 - D	39 - B	40 - A
41 - B	42 - E	43 - D	44 - C	45 - A	46 - E	47 - E	48 - A	49 - B	50 - C
Assinatura Eletrônica: 28821.5									
47 - PSPAFON - Promotor de Saúde Pública - Serviço de Fonoaudiologia									
TIPO DE PROVA 1									
01 - E	02 - A	03 - B	04 - A	05 - C	06 - C	07 - A	08 - E	09 - D	10 - A
11 - E	12 - D	13 - B	14 - E	15 - C	16 - B	17 - A	18 - C	19 - E	20 - A
21 - C	22 - C	23 - B	24 - D	25 - B	26 - B	27 - E	28 - C	29 - D	30 - D
31 - D	32 - E	33 - E	34 - B	35 - D	36 - B	37 - C	38 - D	39 - D	40 - A
41 - B	42 - B	43 - A	44 - E	45 - E	46 - E	47 - E	48 - A	49 - C	50 - C
Assinatura Eletrônica: 29467.5									
TIPO DE PROVA 2									
01 - B	02 - E	03 - C	04 - D	05 - D	06 - D	07 - E	08 - E	09 - B	10 - D
11 - E	12 - A	13 - B	14 - A	15 - C	16 - C	17 - A	18 - E	19 - D	20 - A
21 - E	22 - D	23 - B	24 - E	25 - C	26 - B	27 - A	28 - C	29 - E	30 - A
31 - C	32 - C	33 - B	34 - D	35 - B	36 - B	37 - C	38 - D	39 - D	40 - A
41 - B	42 - B	43 - A	44 - E	45 - E	46 - E	47 - E	48 - A	49 - C	50 - C
Assinatura Eletrônica: 29637.5									
48 - PSPANUT - Promotor de Saúde Pública - Serviço de Nutrição									
TIPO DE PROVA 1									
01 - E	02 - A	03 - B	04 - A	05 - C	06 - C	07 - A	08 - E	09 - D	10 - A
11 - E	12 - D	13 - B	14 - E	15 - C	16 - B	17 - A	18 - C	19 - E	20 - A
21 - C	22 - C	23 - B	24 - D	25 - B	26 - B	27 - E	28 - C	29 - D	30 - D
31 - D	32 - E	33 - E	34 - B	35 - D	36 - A	37 - E	38 - C	39 - D	40 - D
41 - A	42 - B	43 - A	44 - C	45 - B	46 - C	47 - D	48 - D	49 - E	50 - A
Assinatura Eletrônica: 27775.5									
TIPO DE PROVA 2									
01 - B	02 - E	03 - C	04 - D	05 - D	06 - D	07 - E	08 - E	09 - B	10 - D
11 - E	12 - A	13 - B	14 - A	15 - C	16 - C	17 - A	18 - E	19 - D	20 - A
21 - E	22 - D	23 - B	24 - E	25 - C	26 - B	27 - A	28 - C	29 - E	30 - A
31 - C	32 - C	33 - B	34 - D	35 - B	36 - A	37 - E	38 - C	39 - D	40 - D
41 - A	42 - B	43 - A	44 - C	45 - B	46 - C	47 - D	48 - D	49 - E	50 - A
Assinatura Eletrônica: 27945.5									
49 - PSPAPSI - Promotor de Saúde Pública - Serviço de Psicologia									
TIPO DE PROVA 1									
01 - E	02 - A	03 - B	04 - A	05 - C	06 - C	07 - A	08 - E	09 - D	10 - A
11 - E	12 - D	13 - B	14 - E	15 - C	16 - B	17 - A	18 - C	19 - E	20 - A
21 - C	22 - C	23 - B	24 - D	25 - B	26 - B	27 - E	28 - C	29 - D	30 - D
31 - D	32 - E	33 - E	34 - B	35 - D	36 - B	37 - B	38 - C	39 - A	40 - E
41 - A	42 - E	43 - D	44 - D	45 - E	46 - C	47 - E	48 - A	49 - D	50 - C
Assinatura Eletrônica: 30607.5									
TIPO DE PROVA 2									
01 - B	02 - E	03 - C	04 - D	05 - D	06 - D	07 - E	08 - E	09 - B	10 - D
11 - E	12 - A	13 - B	14 - A	15 - C	16 - C	17 - A	18 - E	19 - D	20 - A
21 - E	22 - D	23 - B	24 - E	25 - C	26 - B	27 - A	28 - C	29 - E	30 - A
31 - C	32 - C	33 - B	34 - D	35 - B	36 - B	37 - B	38 - C	39 - A	40 - E
41 - A	42 - E	43 - D	44 - D	45 - E	46 - C	47 - E	48 - A	49 - D	50 - C
Assinatura Eletrônica: 30777.5									

CONCURSO PÚBLICO ABERTO PELO EDITAL Nº 024/2024**JUSTIFICATIVA PARA MANUTENÇÃO OU ALTERAÇÃO DE GABARITOS PRELIMINARES**

De acordo com o Edital de Abertura que rege este Concurso Público, argumentações inconsistentes, extemporâneas, que estiverem fora das especificações estabelecidas para a interposição, que contiverem questionamentos de natureza administrativa (por exemplo, relacionados às normas previamente estipuladas em Edital) não obterão resposta da banca avaliadora e, por isso, não terão respostas publicadas na *Internet*. Não serão computadas as questões não assinaladas na grade de respostas, nem as que contiverem mais de uma *resposta*, emenda ou rasura, ainda que legível.

NÍVEL SUPERIOR**MATÉRIA: RACIOCÍNIO LÓGICO**

CARGO(S): ADMU01 - ADMINISTRADOR - SERVIÇO DE ADMINISTRAÇÃO, AFTU01 - AUDITOR FISCAL DE TRIBUTOS - SERVIÇO DE AUDITORIA FISCAL DE TRIBUTOS, APCDU01 - ANALISTA DE PROTEÇÃO E DEFESA DO CONSUMIDOR - SERVIÇO DE PROTEÇÃO E DEFESA DO CONSUMIDOR, ASIU01 - ANALISTA DE SISTEMAS - SERVIÇO DE ANÁLISE EM INFORMÁTICA, CONU01 - CONTADOR - SERVIÇO DE CONTABILIDADE, GCTU01 - GESTOR CULTURAL - SERVIÇO DE BIBLIOTECONOMIA, GCTU04 - GESTOR CULTURAL - SERVIÇO DE PROGRAMAÇÃO CULTURAL, GCTU06 - GESTOR CULTURAL - SERVIÇO DE ARQUIVISTA, GEAU02 - GESTOR DE ENGENHARIA E ARQUITETURA - SERVIÇO DE ENGENHARIA CIVIL, GEAU03 - GESTOR DE ENGENHARIA E ARQUITETURA - SERVIÇO DE ENGENHARIA AMBIENTAL, GEAU04 - GESTOR DE ENGENHARIA E ARQUITETURA - SERVIÇO DE ENGENHARIA AGRÔNOMICA, GEAU05 - GESTOR DE ENGENHARIA E ARQUITETURA - SERVIÇO DE ARQUITETURA URBANISTA, GEAU06 - GESTOR DE ENGENHARIA E ARQUITETURA - SERVIÇO DE ENGENHARIA ELÉTRICA, GEAU07 - GESTOR DE ENGENHARIA E ARQUITETURA - SERVIÇO DE ENGENHARIA QUÍMICA, GSOU01 - GESTOR SOCIAL - SERVIÇO DE SOCIOLOGIA, GSOU05 - GESTOR SOCIAL - SERVIÇO DE PEDAGOGIA, GSOU06 - GESTOR SOCIAL - SERVIÇO DE GESTÃO DO ESPORTE, DA EDUCAÇÃO FÍSICA E DO LAZER, GTEU03 - GESTOR TERRITORIAL - SERVIÇO DE GEOLOGIA, PSPAENF - PROMOTOR DE SAÚDE PÚBLICA - SERVIÇO DE ENFERMAGEM, PSPAFAR - PROMOTOR DE SAÚDE PÚBLICA - SERVIÇO DE FARMACÊUTICA, PSPAFBI - PROMOTOR DE SAÚDE PÚBLICA - SERVIÇO DE FARMACÊUTICA BIOQUÍMICA, PSPAFON - PROMOTOR DE SAÚDE PÚBLICA - SERVIÇO DE FONOaudiologia, PSPANUT - PROMOTOR DE SAÚDE PÚBLICA - SERVIÇO DE NUTRIÇÃO, PSPAPSI - PROMOTOR DE SAÚDE PÚBLICA - SERVIÇO DE PSICOLOGIA

QUESTÃO: 16 - MANTIDA alternativa 'B'. - (Prova Tipo 1)

QUESTÃO: 26 - MANTIDA alternativa 'B'. - (Prova Tipo 2)

A questão aborda conhecimentos acerca de deduções lógicas a partir de informações previamente dadas. Fazendo o cruzamento de informações, temos:

	Café	Suco	Chá	Sanduíche	Pastel	Pão de queijo
Fabrcio	Não	Sim	Não	Sim	Não	Não
Josué	Sim	Não	Não	Não	Sim	Não
Otávio	Não	Não	Sim	Não	Não	Sim

Portanto, o gabarito divulgado está correto e será mantido.

QUESTÃO: 17 - MANTIDA alternativa 'A'. - (Prova Tipo 1)

QUESTÃO: 27 - MANTIDA alternativa 'A'. - (Prova Tipo 2)

A questão aborda conhecimentos acerca da negação da proposição composta por conjunção. A negação do conectivo "e" (conjunção) obedece às Leis de Morgan, ou seja, devemos negar a primeira proposição, trocar o conectivo E por OU, negar a segunda proposição:

Quatro vezes dois NÃO é doze OU nove dividido por três NÃO é cinco.

Portanto, o gabarito divulgado está correto e será mantido.

QUESTÃO: 18 - MANTIDA alternativa 'C'. - (Prova Tipo 1)

QUESTÃO: 28 - MANTIDA alternativa 'C'. - (Prova Tipo 2)

A questão aborda conhecimentos acerca de raciocínio lógico na correlação de figuras e valores, além de aplicação da ordem correta na resolução de operações básicas. Resolvendo a questão, temos:

O número elevado à terceira potência que resulta em 27 é o 3, logo a figura roxa vale 3.

24 dividido por 3 (figura roxa) é 8. O número que elevado ao cubo resulta em 8 é o 2. Então a figura verde vale 2.

$3 \times 2 = 6$ (roxo x verde), 96 dividido por 6 = 16. O número que elevado ao quadrado resulta em 16 é 4, logo figura azul vale 4.

A ordem de resolução de operações em sequência diz que as multiplicações devem ser realizadas antes das somas, então:

$$4 + 3 \times 2 = 4 + 6 = 10$$

Portanto, o gabarito divulgado está correto e será mantido.

QUESTÃO: 19 - MANTIDA alternativa 'E'. - (Prova Tipo 1)

QUESTÃO: 29 - MANTIDA alternativa 'E'. - (Prova Tipo 2)

A questão aborda conhecimentos acerca do conceito de proposição. Tal conceito diz que somente será proposição a frase afirmativa que se possa atribuir o valor lógico verdadeiro ou falso. Analisemos as opções dadas na questão:

Feliz Natal! - não pode ser proposição, pois trata de um desejo a outrem. Não há como valorar em verdadeiro ou falso tal expressão.

Que horas são? - não pode ser proposição, pois trata de um questionamento a outrem. Não há como valorar em verdadeiro ou falso tal expressão.

Leia com atenção a questão. - não pode ser proposição, pois trata de uma ordem a outrem. Não há como valorar em verdadeiro ou falso tal expressão.

O prêmio será definido pelo produto da idade do jogador por R\$ 80,00. - não pode ser proposição, pois trata de uma sentença aberta, ou seja, um valor indefinido que deverá aparecer em conformidade com outra situação. Para que esta afirmativa torne-se uma proposição, o valor do prêmio final deveria estar definido. Como ele não está, e sim apenas aparece como calcular o prêmio, não há como valorar em verdadeiro ou falso tal expressão.

Pedro levanta cedo. Trata-se de uma proposição, pois podemos dizer se é falso ou não conforme a circunstância que se apresentar.

Portanto, o gabarito divulgado está correto e será mantido.

QUESTÃO: 20 - MANTIDA alternativa 'A'. - (Prova Tipo 1)

QUESTÃO: 30 - MANTIDA alternativa 'A'. - (Prova Tipo 2)

A questão aborda conhecimento acerca das tabelas-verdade das operações lógicas de condicional, conjunção e disjunção. Trata-se de verificar o resultado final de cada operação, logo temos:

I – Se $8 \cdot 2 = 12$, então, $4 + 4 = 8$.

A primeira parte é F ($8 \cdot 2$ não é 12) mas a segunda parte é verdadeira, ou seja, $4+4=8$. Na condicional o resultado final da operação só será falso se a primeira parte for verdadeira e a segunda for falsa. Não é o que acontece então a operação toda é verdadeira (V).

II – $5 \cdot 5 = 25$ e $3 \cdot 3 = 12$

A primeira parte é V ($5 \cdot 5=25$) mas a segunda parte é falsa, pois $3 \cdot 3$ não é 12. Na conjunção (conectivo “e”) o resultado final somente será verdadeiro quando todas as proposições forem verdadeiras, como tem uma falsa, a operação inteira é falsa (F)

III – $3 + 9 = 12$ ou $3 + 6 = 10$

A primeira parte é V, pois $3+9=12$ mas a segunda parte é falsa, pois $3+6$ não é 10. Na disjunção (conectivo “ou”) basta uma proposição ser verdadeira para que toda a operação também seja verdadeira, por isso, é (V)

Portanto, o gabarito divulgado está correto e será mantido.

QUESTÃO: 21 - MANTIDA alternativa 'C'. - (Prova Tipo 1)

QUESTÃO: 31 - MANTIDA alternativa 'C'. - (Prova Tipo 2)

A questão aborda negação de proposição composta por disjunção. A negação do conectivo “ou” (disjunção) obedece às leis de Morgan, ou seja, devemos negar a primeira proposição, trocar o conectivo OU por E, negar a segunda proposição:

6 vezes 4 NÃO é igual a 18 E 9 vezes 3 NÃO é igual a 27.

Portanto, o gabarito divulgado está correto e será mantido.

QUESTÃO: 22 - MANTIDA alternativa 'C'. - (Prova Tipo 1)

QUESTÃO: 32 - MANTIDA alternativa 'C'. - (Prova Tipo 2)

A questão aborda conhecimentos acerca de raciocínio lógico e proposições compostas conforme edital de abertura. O correto desenvolvimento da questão faz-se da seguinte forma:

Tomando por verdade que Rita é londrinense e Cássia é porto-alegrense.

A proposição inicial e verdadeira é uma conjunção, logo, ambas proposições simples são verdadeiras. A partir disto analisaremos as possibilidades:

I – Rita não é londrinense ou Cássia é porto-alegrense.

F ou V = verdadeiro, pois na disjunção precisa-se apenas de uma proposição verdadeira para ser toda a operação verdadeira.

II – Se Rita é londrinense, então Cássia não é porto-alegrense.

V se então F

É o único caso que a condicional é falsa, ou seja, a primeira proposição é verdadeira e a segunda é falsa. Então toda a operação é falsa também.

III – Se Cássia não é londrinense, então Rita é porto-alegrense.

F se então V

Não enquadra no caso de operação falsa, dito acima, então é verdadeira.

Logo as proposições verdadeiras são a I e III.

Portanto, o gabarito divulgado está correto e será mantido.

QUESTÃO: 23 - MANTIDA alternativa 'B'. - (Prova Tipo 1)

QUESTÃO: 33 - MANTIDA alternativa 'B'. - (Prova Tipo 2)

A questão aborda conhecimentos acerca de proposições simples. Analisando as afirmativas da questão, temos:

I – . É verdadeira, pois $5 \cdot 5 = 25$

II – é verdadeira, pois, $2 \cdot 2 \cdot 2 = 16$

III – $4 \cdot 9 = 54$ é falsa pois $4 \cdot 9 = 36$

Logo a I e II são verdadeiras

Portanto, o gabarito divulgado está correto e será mantido.

QUESTÃO: 24 - MANTIDA alternativa 'D'. - (Prova Tipo 1)

QUESTÃO: 34 - MANTIDA alternativa 'D'. - (Prova Tipo 2)

A questão aborda conhecimentos acerca de raciocínio lógico na correlação de figuras e valores, além de aplicação da ordem correta na resolução de operações básicas. Resolvendo a questão temos:

Coração vale 15 ($15+15+15=45$)

$35 - 15 = 20$ então triângulo vale 10 cada um

$10 - 6 = 4$ então cada régua vale 2

Lembrando a ordem de resolução de operações, primeiro a multiplicação depois a soma, temos:

$2 + 15 \times 10 = 150 + 2 = 152$

Portanto, o gabarito divulgado está correto e será mantido.

QUESTÃO: 25 - MANTIDA alternativa 'B'. - (Prova Tipo 1)

QUESTÃO: 35 - MANTIDA alternativa 'B'. - (Prova Tipo 2)

A questão aborda conhecimentos acerca de raciocínio lógico, em especial deduzir novas informações das relações fornecidas e avaliar as condições usadas para estabelecer a estrutura daquelas relações e diagramas lógicos.

A utilização de ponto (.) é sinal válido para a operação de multiplicação, bem como o "x". A representação da letra juntamente com valores numéricos causaria ambiguidade, podendo ser uma operação ou uma incógnita, tal uso foi evitado na questão. Já no outro lado da igualdade, onde as incógnitas foram substituídas por figuras o uso do "x" evidencia a operação de multiplicação nas figuras, logo, não houve ambiguidade.

Resolvendo a questão, temos:

$3 \cdot 5 = 15$

$14 : 2 = 7$

$15 - 7 = 8$ então triângulo vale 8

$6 \cdot 2 = 12$

$12 - 8 = 4$ então quadrado amarelo vale 4

$5 \cdot 2 = 10$

$10 - 8 = 2$

O quadrado vale 4, para multiplicar e o resultado ser menor, um fator deve ser número com vírgula menor que 1 e maior que zero, ou seja, 0,5

O círculo vale 0,5

Última operação:

$0,5 + 8 + 4 = 12,5$

Portanto, o gabarito divulgado está correto e será mantido.

MATÉRIA: LÍNGUA PORTUGUESA

CARGO(S): ADMU01 - ADMINISTRADOR - SERVIÇO DE ADMINISTRAÇÃO, AFTU01 - AUDITOR FISCAL DE TRIBUTOS - SERVIÇO DE AUDITORIA FISCAL DE TRIBUTOS, APCDU01 - ANALISTA DE PROTEÇÃO E DEFESA DO CONSUMIDOR - SERVIÇO DE PROTEÇÃO E

DEFESA DO CONSUMIDOR, ASIU01 - ANALISTA DE SISTEMAS - SERVIÇO DE ANÁLISE EM INFORMÁTICA, CONU01 - CONTADOR - SERVIÇO DE CONTABILIDADE, GCTU01 - GESTOR CULTURAL - SERVIÇO DE BIBLIOTECOLOGIA, GCTU04 - GESTOR CULTURAL - SERVIÇO DE PROGRAMAÇÃO CULTURAL, GCTU06 - GESTOR CULTURAL - SERVIÇO DE ARQUIVISTA, GEAU02 - GESTOR DE ENGENHARIA E ARQUITETURA - SERVIÇO DE ENGENHARIA CIVIL, GEAU03 - GESTOR DE ENGENHARIA E ARQUITETURA - SERVIÇO DE ENGENHARIA AMBIENTAL, GEAU04 - GESTOR DE ENGENHARIA E ARQUITETURA - SERVIÇO DE ENGENHARIA AGRONÔMICA, GEAU05 - GESTOR DE ENGENHARIA E ARQUITETURA - SERVIÇO DE ARQUITETURA URBANISTA, GEAU06 - GESTOR DE ENGENHARIA E ARQUITETURA - SERVIÇO DE ENGENHARIA ELÉTRICA, GEAU07 - GESTOR DE ENGENHARIA E ARQUITETURA - SERVIÇO DE ENGENHARIA QUÍMICA, GSOU01 - GESTOR SOCIAL - SERVIÇO DE SOCIOLOGIA, GSOU05 - GESTOR SOCIAL - SERVIÇO DE PEDAGOGIA, GSOU06 - GESTOR SOCIAL - SERVIÇO DE GESTÃO DO ESPORTE, DA EDUCAÇÃO FÍSICA E DO LAZER, GTEU03 - GESTOR TERRITORIAL - SERVIÇO DE GEOLOGIA, PSPAENF - PROMOTOR DE SAÚDE PÚBLICA - SERVIÇO DE ENFERMAGEM, PSPAFAR - PROMOTOR DE SAÚDE PÚBLICA - SERVIÇO DE FARMACÊUTICA, PSPAFBI - PROMOTOR DE SAÚDE PÚBLICA - SERVIÇO DE FARMACÊUTICA BIOQUÍMICA, PSPAFON - PROMOTOR DE SAÚDE PÚBLICA - SERVIÇO DE FONOaudiologia, PSPANUT - PROMOTOR DE SAÚDE PÚBLICA - SERVIÇO DE NUTRIÇÃO, PSPAPSI - PROMOTOR DE SAÚDE PÚBLICA - SERVIÇO DE PSICOLOGIA

QUESTÃO: 1 - ALTERA GABARITO DE ALTERNATIVA 'B' PARA ALTERNATIVA 'E'. - (Prova Tipo 1)

QUESTÃO: 11 - ALTERA GABARITO DE ALTERNATIVA 'B' PARA ALTERNATIVA 'E'. - (Prova Tipo 2)

Conforme o texto, causam o ganho exagerado de peso na adolescência: o nível de atividade física reduzido (e não elevado); a escolha por uma alimentação inadequada em casa, tendo em vista o fato de os jovens optarem por ficar mais tempo em suas residências diante das telas, acessando a internet para conversar com os amigos apenas virtualmente ou entrar nas redes sociais, nos aplicativos de mensagens e em jogos online, de modo que “a tendência, nessas situações, é aumentar o consumo de alimentos e diminuir drasticamente o nível de atividade física”, enfatiza a nutricionista Alessandra Leonardo, da Fiocruz, prejudicando, assim, em função da alimentação desajustada (que é sinônimo de “inadequada”), o controle do peso; a desregulação emocional; em nenhum trecho há menção sobre a confiança na segurança pública e a relação dela com o ganho exagerado de peso na adolescência; o tempo gasto diante das telas. Assim, como somente a segunda, a terceira e a quinta assertivas estão corretas, altera-se o gabarito.

QUESTÃO: 2 - MANTIDA alternativa 'A'. - (Prova Tipo 1)

QUESTÃO: 12 - MANTIDA alternativa 'A'. - (Prova Tipo 2)

A regência de “relacionado” requisita a preposição “a”, que, fundindo-se ao artigo “as” que está diante do substantivo feminino “mudanças”, forma “às”. Antes de “uma hiperplasia celular”, o que se tem é a forma verbal “há”, ou seja, o uso do verbo impessoal “haver” por significar “existir”. A regência do verbo “sustentar”, quando significa “manter”, “amparar”, dispensa o emprego de preposição, tendo-se apenas o artigo “o” diante do substantivo masculino “estirão”. Dessa forma, a alternativa A é a única que preenche corretamente as lacunas, de modo que o excerto em análise deve ficar assim redigido: “As principais explicações estão relacionadas às mudanças físicas do corpo que ocorrem nessa fase da vida, somadas ao momento do desenvolvimento social e emocional, além da alimentação e do estilo de vida. De acordo com a nutricionista Alessandra Leonardo, no início da adolescência, há uma hiperplasia celular, ou seja, um ganho acelerado de células adiposas. “Nesse período, o adolescente vai ganhar peso para sustentar o estirão do crescimento, mas esse aumento não deve ser exagerado”. Para mais detalhes, ver LUFT, C. P. *Dicionário prático de regência nominal*. São Paulo: Ática, 2010, p. 440; LUFT, C. P. *Dicionário prático de regência verbal*. São Paulo: Ática, 2010, p. 497-498.

QUESTÃO: 3 - MANTIDA alternativa 'B'. - (Prova Tipo 1)

QUESTÃO: 13 - MANTIDA alternativa 'B'. - (Prova Tipo 2)

A expressão que recebe uma definição no texto é “hiperplasia celular”, que é o mesmo que “um ganho acelerado de células adiposas” (l. 11). Por outro lado, o texto em nenhum trecho apresenta um conceito acerca da obesidade, do sobrepeso, das redes sociais, bem como das políticas públicas. Assim, está correta a alternativa B.

QUESTÃO: 4 - MANTIDA alternativa 'A'. - (Prova Tipo 1)

QUESTÃO: 14 - MANTIDA alternativa 'A'. - (Prova Tipo 2)

Por ser uma forma reduzida de “cinematografia”, “cinema” (l. 27) é decorrente de uma redução. Outra palavra formada por esse mesmo processo é “quilo”, que é a redução de “quilograma”. Já as palavras “jogador”, “sapataria”, “incapaz” e “ajuda” decorrem de derivação. Assim, está correta a alternativa A. Para mais detalhes, ver CEGALLA, D. P. *Novíssima gramática da língua portuguesa*. São Paulo: Cia. Editora Nacional, 2010, p. 96-98.

QUESTÃO: 5 - MANTIDA alternativa 'C'. - (Prova Tipo 1)

QUESTÃO: 15 - MANTIDA alternativa 'C'. - (Prova Tipo 2)

A palavra “ultraprocessados” (l. 24) está escrita corretamente. O mesmo não ocorre com a grafia do termo “ultra-sônico”, que é escrito assim: “ultrassônico”. Já “ultra-humano”, “ultramar”, “ultraleve” e “ultravioleta” estão grafadas corretamente. Dessa forma, a resposta certa para a questão está localizada na alternativa C. Ver MICHAELIS: dicionário escolar língua portuguesa. São Paulo: Melhoramentos, 2008, p. 882-883.

QUESTÃO: 6 - MANTIDA alternativa 'C'. - (Prova Tipo 1)

QUESTÃO: 16 - MANTIDA alternativa 'C'. - (Prova Tipo 2)

A conjunção “embora” (l. 03), que introduz o terceiro período do primeiro parágrafo, expressa uma concessão, um fato que se concede, que se admite, em oposição a outro. Vejamos: “Embora as taxas de obesidade e sobrepeso entre as crianças menores também tenham aumentado e sejam maiores no Brasil em comparação com a média global, a incidência do problema nos adolescentes preocupa os pesquisadores sobremaneira, por ser ainda mais impactante” (l. 03-06). A frase pode ser lida desta forma: por mais que tenhamos aumento casos de obesidade e sobrepeso entre crianças menores, admite-se, em oposição a isso, que a preocupação dos pesquisadores é ainda maior com relação aos casos de obesidade e sobrepeso que envolvem os adolescentes. “Embora” e “por mais que” são, respectivamente, uma conjunção e uma locução conjuntiva subordinativa concessiva. Assim, está correta a alternativa C. Não há, portanto, na frase em análise, expressão de conformidade, condição, conclusão ou causa. Para mais detalhes, ver CEGALLA, D. P. *Novíssima gramática da língua portuguesa*. São Paulo: Cia. Editora Nacional, 2010, p. 291.

QUESTÃO: 7 - MANTIDA alternativa 'A'. - (Prova Tipo 1)

QUESTÃO: 17 - MANTIDA alternativa 'A'. - (Prova Tipo 2)

A parte sublinhada do período “O adolescente se apaixona pela primeira vez e geralmente se ilude no amor” (l. 18-19) corresponde a uma oração coordenada sindética aditiva, por conter, como conectivo, a conjunção aditiva “e”, estando correta a alternativa A. Logo, não se trata de oração coordenada assindética, ou seja, sem conectivo, tampouco de oração subordinada, pois o referido período composto é constituído por duas orações independentes. Para mais detalhes, ver CEGALLA, D. P. *Novíssima gramática da língua portuguesa*. São Paulo: Cia. Editora Nacional, 2010, p. 374.

QUESTÃO: 8 - MANTIDA alternativa 'E'. - (Prova Tipo 1)

QUESTÃO: 18 - MANTIDA alternativa 'E'. - (Prova Tipo 2)

Tem predicação diferente da do verbo encontrado na oração “a estratégia de enfrentamento a essas emoções envolve algum tipo de transtorno alimentar” (l. 20-21), “abre” (l. 46), que representa um verbo transitivo direto e indireto, visto que na frase “A arrecadação extra abre a possibilidade para a ampliação de investimentos sociais em reeducação alimentar”, tem-se dois objetos (a possibilidade – direto; para a ampliação de

investimentos sociais em reeducação alimentar – indireto). Já “afetam” (l. 02), “preocupa” (l. 05), “tem” (l. 15) e “controla” (l. 22) têm a mesma predicção de “envolve” (l. 22), pois todos são verbos transitivos diretos, requisitando apenas um objeto, o direto, ou seja, aquele que dispensa o uso da preposição logo após o emprego da forma verbal. Assim, está correta a alternativa E. Para mais detalhes, ver LUFT, C. P. *Dicionário prático de regência verbal*. São Paulo: Ática, 2010, p. 26.

QUESTÃO: 9 - MANTIDA alternativa 'D'. - (Prova Tipo 1)

QUESTÃO: 19 - MANTIDA alternativa 'D'. - (Prova Tipo 2)

A palavra “sobremaneira” (l. 06) é classificada morfológicamente como advérbio de intensidade, que significa “em excesso”. Logo, não se trata de substantivo, conjunção, adjetivo ou forma verbal. Assim, está correta a alternativa D. Para mais detalhes, ver FERREIRA, A. B. H. *Mini Aurélio*: o dicionário da língua portuguesa. Curitiba: Cia. Bras. de Educação e Sistemas de Ensino, 2020, p. 705.

QUESTÃO: 10 - MANTIDA alternativa 'A'. - (Prova Tipo 1)

QUESTÃO: 20 - MANTIDA alternativa 'A'. - (Prova Tipo 2)

Na frase “A cada dez adolescentes brasileiros, atualmente, três têm obesidade ou sobrepeso” (l. 01), a concordância verbo-nominal está de acordo com a norma-padrão. O mesmo é verificado em “qualquer criança retém o conhecimento gradualmente”. Isto porque a concordância verbo-nominal é feita com o núcleo do sujeito “criança”, que está no singular. Neste caso, é empregada a forma verbal “retém”, com acento agudo. Assim, está correta a alternativa A. Por outro lado, “os jovens leem (e não lêem) textos curtos, de preferência”, “os potes contêm (e não contém) conservantes”, “Clóvis detém (e não detêm) o título de melhor declamador do bairro” e “elas vêm (e não vem) do interior de Minas Gerais” passam a apresentar a concordância verbo-nominal de acordo com a norma-padrão.

QUESTÃO: 11 - MANTIDA alternativa 'E'. - (Prova Tipo 1)

QUESTÃO: 21 - MANTIDA alternativa 'E'. - (Prova Tipo 2)

Em “Os bons alimentos ficam calados nessa hora” (l. 28), é empregada pela autora a figura de linguagem “personificação”, já que uma ação humana (ficar calado) é assumida por um elemento que naturalmente não possui essa peculiaridade (bons alimentos). Assim, está correta a alternativa E, não se tratando, portanto, de inversão, antítese, comparação ou metonímia. Para mais detalhes, ver CEREJA, W. *Português: linguagens: 6º ano*. São Paulo: Saraiva Educação, 2022, p. 74.

QUESTÃO: 12 - MANTIDA alternativa 'D'. - (Prova Tipo 1)

QUESTÃO: 22 - MANTIDA alternativa 'D'. - (Prova Tipo 2)

Em “Quando a criança é pequena, os familiares ainda controlam as suas refeições. Já o adolescente tem mais opções em seus cardápios. Os adolescentes passam a ter mais autonomia para o consumo de alimentos calóricos e ultraprocessados” (l. 22-24), “eles” (l. 24), por ser um pronome anafórico, está retomando “adolescentes”, que é o seu referente textual, evitando a repetição desse termo na frase. Portanto, está correta a alternativa D, não se aplicando a relação de coesão do pronome anafórico com “familiares”, “cardápios”, “opções” e “alimentos”.

QUESTÃO: 13 - MANTIDA alternativa 'B'. - (Prova Tipo 1)

QUESTÃO: 23 - MANTIDA alternativa 'B'. - (Prova Tipo 2)

A correta conversão do excerto “As escolas precisariam aumentar a atividade física para os jovens” (l. 42-43) para a voz passiva é feita com a locução verbal auxiliar conjugada no mesmo tempo verbal e modo que o da frase na voz ativa (“precisaria ser” no lugar de “precisariam”, ou seja, futuro do pretérito do modo indicativo), além do verbo principal, que está no infinitivo na voz ativa (aumentar), agora figurar no particípio na voz passiva (aumentada). Dessa forma, a nova frase ficaria assim: “A atividade física para os jovens precisaria ser aumentada pelas escolas”, estando correta a alternativa B. Nas alternativas A e C, tem-se oração subordinada substantiva, o que acarreta a mudança da conjugação para o modo subjuntivo; nas alternativas D e E, o verbo e a locução verbal auxiliar estão conjugados no presente do modo indicativo. Assim, está correta somente a alternativa B. Para mais detalhes, ver CEGALLA, D. P. *Novíssima gramática da língua portuguesa*. São Paulo: Cia. Editora Nacional, 2010, p. 220-222.

QUESTÃO: 14 - MANTIDA alternativa 'E'. - (Prova Tipo 1)

QUESTÃO: 24 - MANTIDA alternativa 'E'. - (Prova Tipo 2)

Uma expressão explicativa (por exemplo) é encontrada no sexto parágrafo do texto, sendo ela separada por vírgulas. O mesmo não sucede nos parágrafos indicados pelas demais alternativas. Assim, está correta a alternativa E. Para mais detalhes, ver CEGALLA, D. P. *Novíssima gramática da língua portuguesa*. São Paulo: Cia. Editora Nacional, 2010, p. 428-434.

QUESTÃO: 15 - MANTIDA alternativa 'C'. - (Prova Tipo 1)

QUESTÃO: 25 - MANTIDA alternativa 'C'. - (Prova Tipo 2)

O excerto que interessa observar para a resolução da questão é o seguinte: “Isso tudo também tem a ver com o fato de os jovens ficarem mais tempo dentro de casa diante das telas, acessando a internet para conversar com os amigos apenas virtualmente ou entrar nas redes sociais, nos aplicativos de mensagens e em jogos online. ‘A tendência, nessas situações, é aumentar o consumo de alimentos e diminuir drasticamente o nível de atividade física’, enfatiza a nutricionista da Fiocruz”. Assim, para conservar o sentido original da mensagem, considerando o conjunto de informações que a cercam no texto, o advérbio “drasticamente” (l. 32) poderia ser substituído por “radicalmente”, estando correta a alternativa C. Já “excepcionalmente”, “automaticamente”, “regularmente” e “açodadamente” alteram o sentido original da mensagem. Para mais detalhes, ver MICHAELIS: dicionário escolar língua portuguesa. São Paulo: Melhoramentos, 2008, p. 308; ROCHA, R. *Minidicionário da língua portuguesa*. São Paulo: Scipione, 2005, p. 257; Dicionário Aulete digital. Disponível em www.aulete.com.br/drástico.

MATÉRIA: LEGISLAÇÃO

CARGO(S): ADMU01 - ADMINISTRADOR - SERVIÇO DE ADMINISTRAÇÃO, AFTU01 - AUDITOR FISCAL DE TRIBUTOS - SERVIÇO DE AUDITORIA FISCAL DE TRIBUTOS, APCDU01 - ANALISTA DE PROTEÇÃO E DEFESA DO CONSUMIDOR - SERVIÇO DE PROTEÇÃO E DEFESA DO CONSUMIDOR, ASIU01 - ANALISTA DE SISTEMAS - SERVIÇO DE ANÁLISE EM INFORMÁTICA, CONU01 - CONTADOR - SERVIÇO DE CONTABILIDADE, GCTU01 - GESTOR CULTURAL - SERVIÇO DE BIBLIOTECOLOGIA, GCTU04 - GESTOR CULTURAL - SERVIÇO DE PROGRAMAÇÃO CULTURAL, GCTU06 - GESTOR CULTURAL - SERVIÇO DE ARQUIVISTA, GEAU02 - GESTOR DE ENGENHARIA E ARQUITETURA - SERVIÇO DE ENGENHARIA CIVIL, GEAU03 - GESTOR DE ENGENHARIA E ARQUITETURA - SERVIÇO DE ENGENHARIA AMBIENTAL, GEAU04 - GESTOR DE ENGENHARIA E ARQUITETURA - SERVIÇO DE ENGENHARIA AGRÔNOMICA, GEAU05 - GESTOR DE ENGENHARIA E ARQUITETURA - SERVIÇO DE ARQUITETURA URBANISTA, GEAU06 - GESTOR DE ENGENHARIA E ARQUITETURA - SERVIÇO DE ENGENHARIA ELÉTRICA, GEAU07 - GESTOR DE ENGENHARIA E ARQUITETURA - SERVIÇO DE ENGENHARIA QUÍMICA, GSOU01 - GESTOR SOCIAL - SERVIÇO DE SOCIOLOGIA, GSOU05 - GESTOR SOCIAL - SERVIÇO DE PEDAGOGIA, GSOU06 - GESTOR SOCIAL - SERVIÇO DE GESTÃO DO ESPORTE, DA EDUCAÇÃO FÍSICA E DO LAZER, GTEU03 - GESTOR TERRITORIAL - SERVIÇO DE GEOLOGIA, PSPAENF - PROMOTOR DE SAÚDE PÚBLICA - SERVIÇO DE ENFERMAGEM, PSPAFAR - PROMOTOR DE SAÚDE PÚBLICA - SERVIÇO DE FARMACÊUTICA, PSPAFBI - PROMOTOR DE SAÚDE PÚBLICA - SERVIÇO DE FONOAUDIOLOGIA, PSPANUT - PROMOTOR DE SAÚDE PÚBLICA - SERVIÇO DE NUTRIÇÃO, PSPAPSI - PROMOTOR DE SAÚDE PÚBLICA - SERVIÇO DE PSICOLOGIA

QUESTÃO: 27 - MANTIDA alternativa 'E'. - (Prova Tipo 1)

QUESTÃO: 2 - MANTIDA alternativa 'E'. - (Prova Tipo 2)

O item I está correto nos termos do artigo 14, § 4º, da CF, o qual diz que "são inelegíveis os inalistáveis e os analfabetos". Não cabe ao candidato definir ou debater o conceito de "analfabeto" na questão, pois, tratando-se de prova objetiva e de questão de legislação, o que se cobra do candidato é o conhecimento do texto trazido pelo dispositivo legal.

O item II está correto por força do disposto no artigo 14, § 10, da CF, o qual assim estabelece: "O mandato eletivo poderá ser impugnado ante a Justiça Eleitoral no prazo de quinze dias contados da diplomação, instruída a ação com provas de abuso do poder econômico, corrupção ou fraude". A substituição de palavras trazidas pela lei por palavras sinônimas não altera o comando legal. Nesse sentido, na assertiva em questão, a palavra "perante" tem o mesmo sentido de "ante", preservando-se o sentido da frase.

O item III está correto, vide texto do artigo 16, CF, que diz - "A lei que alterar o processo eleitoral entrará em vigor na data de sua publicação, não se aplicando à eleição que ocorra até um ano da data de sua vigência". Trata-se de reprodução literal da lei.

O item IV está correto, forte no artigo 14, CF, que diz que - "A soberania popular será exercida pelo sufrágio universal e pelo voto direto e secreto, com valor igual para todos". A não inclusão na assertiva das formas previstas para exercício da soberania (plebiscito, referendo e iniciativa popular) não invalida e, tampouco torna incorreta ou incompleta a assertiva.

O item V está errado pois o voto será facultativo para os menores de 18 anos e maiores de 70 anos (e não 60 anos, como constou). Vide artigo 14, § 1º, CF.

QUESTÃO: 28 - MANTIDA alternativa 'C'. - (Prova Tipo 1)

QUESTÃO: 3 - MANTIDA alternativa 'C'. - (Prova Tipo 2)

A letra C (Direito Tributário, Financeiro, Penitenciário, Econômico e Urbanístico) é a única alternativa que apresenta matérias em que a competência para legislar não é privativa da União Federal, mas sim concorrente entre a União, Estados e Distrito Federal. Tal previsão encontra arrimo nos artigos 22 e 24 da CF.

Art. 22. Compete **privativamente** à União legislar sobre:

I - direito civil, comercial, **penal, processual**, eleitoral, agrário, **marítimo**, aeronáutico, espacial e do trabalho;

XII - jazidas, minas, outros recursos minerais e metalurgia;

XIV - populações indígenas;

Art. 24. Compete à União, aos Estados e ao Distrito Federal legislar **concorrentemente** sobre:

I - direito tributário, financeiro, penitenciário, econômico e urbanístico;

QUESTÃO: 29 - MANTIDA alternativa 'D'. - (Prova Tipo 1)

QUESTÃO: 4 - MANTIDA alternativa 'D'. - (Prova Tipo 2)

Inicialmente, cumpre destacar que em se tratando de prova objetiva, não cabe ao candidato supor fatos ou até mesmo criar situações hipotéticas não contempladas na questão, devendo-se atentar, portanto, apenas às informações trazidas no enunciado da questão e nas respectivas alternativas. Ademais, a utilização de palavras sinônimas aquelas utilizadas pela lei não torna a assertiva errada, pois o sentido do comando legal resta preservado. Por fim, em questões em que se cobra o candidato a análise de assertivas, perguntando-se, ao final, quais estão certas, deve este ater-se estritamente ao texto da assertiva trazida para julgamento.

Nestes termos:

O item I está correto, forte no artigo 29, X, CF, que diz que o julgamento do Prefeito deverá ocorrer perante o Tribunal de Justiça. Não cabe ao candidato especular qual o tipo de crime, pois tal informação não consta da questão. Assim, atendo-se ao que está posto, não há informação que invalide ou torne incorreta a questão, pois, com base na regra geral, o prefeito que comete crime será julgado pelo Tribunal de Justiça do Estado da Federação em que esteja localizado o respectivo município. Ademais, a questão busca identificar se o candidato tem conhecimento da existência de foro por prerrogativa de função com relação aos prefeitos, os quais, segundo a CF, terão os processos criminais contra si iniciados na segunda instância judicial. Por fim, importante destacar que a questão pedia expressamente que o candidato respondesse com base no que dispõe a CF.

Item II está correto, nos termos do artigo 31, CF, o qual está assim redigido: "Art. 31. A fiscalização do Município será exercida pelo Poder Legislativo Municipal, mediante controle externo, e pelos sistemas de controle interno do Poder Executivo Municipal, na forma da lei". A não referência na assertiva a outras formas de controle (interno ou externo) não invalida ou torna incorreta a afirmação feita na questão, a qual reflete a literalidade do texto da CF.

Item III está errado, pois, segundo a CF, os cargos públicos são acessíveis aos brasileiros e também aos estrangeiros, vide artigo 37, CF, que diz o seguinte: "A administração pública direta e indireta de qualquer dos Poderes da União, dos Estados, do Distrito Federal e dos Municípios obedecerá aos princípios de legalidade, impessoalidade, moralidade, publicidade e eficiência e, também, ao seguinte: I - **os cargos, empregos e funções públicas são acessíveis aos brasileiros** que preencham os requisitos estabelecidos em lei, **assim como aos estrangeiros**, na forma da lei".

QUESTÃO: 30 - MANTIDA alternativa 'D'. - (Prova Tipo 1)

QUESTÃO: 5 - MANTIDA alternativa 'D'. - (Prova Tipo 2)

A questão apresentava um caso hipotético e pedia ao candidato que julgasse as assertivas apresentadas com base no caso e nas disposições da Lei Maria da Penha, a qual consta da parte dos conteúdos programáticos do edital do certame.

O item I está correto, nos termos do artigo 23, inciso VI, da Lei Maria da Penha.

Art. 23. Poderá o juiz, quando necessário, sem prejuízo de outras medidas:

VI – conceder à ofendida auxílio-aluguel, com valor fixado em função de sua situação de vulnerabilidade social e econômica, por período não superior a 6 (seis) meses.

O item II está correto, nos termos do artigo 20, da Lei Maria da Penha:

Art. 20. Em qualquer fase do inquérito policial ou da instrução criminal, caberá a prisão preventiva do agressor, decretada pelo juiz, de ofício, a requerimento do Ministério Público ou mediante representação da autoridade policial.

A lei estabelece que em caso de descumprimento da medida protetiva poderá o juiz, presente os requisitos legais, decretar a prisão do acusado, o que pode ocorrer em qualquer fase do inquérito ou do processo. Tal medida visa proteger a integridade física e psíquica da vítima de violência doméstica e familiar.

Item III correto, nos termos do artigo 24-A, inciso IV, da Lei Maria da Penha:

Art. 24-A. Descumprir decisão judicial que defere medidas protetivas de urgência previstas nesta Lei: Pena – detenção, de 3 (três) meses a 2 (dois) anos.

O descumprimento de medidas protetivas é considerado crime autônomo pela lei brasileira.

Item IV está errado, pois **a Lei Maria da Penha admite que apenas o juiz conceda a liberdade mediante fiança ao réu, forte no artigo Artigo 24-A, § 2º, da Lei Maria da Penha:**

Artigo 24-A, § 2º -

Na hipótese de prisão em flagrante, **apenas a autoridade judicial poderá conceder fiança.**

A palavra "juiz" em seu sentido amplo, engloba todos os níveis de magistrados, quais sejam, Juiz de Direito, Desembargador e Ministro de Tribunais Superiores, pois, ao fim e ao cabo, todos são Juizes. Assim, não há que se falar em erro na assertiva pela utilização da palavra "juiz" ao invés da expressão "autoridade judicial", pois essa substituição em nada altera o sentido da assertiva, a qual buscava do candidato, em suma, a aferição do conhecimento de que, nessa situação de prisão em flagrante, a fiança não poderá ser arbitrada/concedida pelo Delegado de Polícia, e sim somente pelo juiz/autoridade judicial.

QUESTÃO: 31 - MANTIDA alternativa 'D'. - (Prova Tipo 1)

QUESTÃO: 6 - MANTIDA alternativa 'D'. - (Prova Tipo 2)

O gabarito da questão encontra arrimo no que dispõe o artigo 52 da LGPD.

A letra A está correta, pois a fixação de multa diária é uma sanção prevista pela LGPD, vide artigo 52, inciso III. No caso da questão, a expressão "limite legal" é sinônima de "limite total", não havendo alteração na compreensão do contexto decorrente da substituição de uma pela outra.

A letra B também está correta, pois a publicização da infração é uma sanção prevista na LGPD, vide artigo 52, inciso IV.

A letra C está correta, pois a multa simples é outra sanção prevista pela LGPD, vide artigo 52, inciso II.

A letra E está correta, pois o bloqueio de dados pessoais também é previsto pela lei como sanção, vide artigo 52, inciso V.

Assim, a única alternativa incorreta é a letra D, pois a proibição de contratação com o poder público por meio de licitação não é uma sanção administrativa prevista na LGPD.

QUESTÃO: 32 - MANTIDA alternativa 'E'. - (Prova Tipo 1)

QUESTÃO: 7 - MANTIDA alternativa 'E'. - (Prova Tipo 2)

A resposta da questão está justificada pela literalidade do artigo 21, inciso I, da Lei 9337/2004, que dispõe sobre o plano de carreira, cargos e salários dos servidores do município de Londrina.

Lei nº 9.337/2004 - Art. 21. Será concedido **adicional por responsabilidade técnica correspondente a setenta por cento dos vencimentos** aos ocupantes dos cargos de:

I – gestor de engenharia;

Por fim, tem-se que o edital de abertura do certame foi retificado pelo edital nº 027/2024, publicado em 05 de março de 2024, onde constou que o salário base do cargo de gestor de engenharia é de R\$ 4.649,55, sendo o adicional de responsabilidade técnica previsto no valor de R\$ 3.389,89 (70%), o que resulta em uma remuneração total de R\$ 8.879,35.

QUESTÃO: 33 - MANTIDA alternativa 'E'. - (Prova Tipo 1)

QUESTÃO: 8 - MANTIDA alternativa 'E'. - (Prova Tipo 2)

A alternativa A está correta, vide Lei Orgânica de Londrina - Art. 8º, que diz:

Plebiscito ou referendo são consultas formuladas à população para que esta **delibere sobre matéria de acentuada relevância**, de natureza legislativa ou administrativa. A não inclusão da informação relativa ao tipo de matéria que pode ser objeto de plebiscito ou referendo, por si só, não invalida ou torna incorreta/incompleta a assertiva, pois tratam-se de informações independentes. Assim, não se pode dizer que a assertiva está errada pelo fato de não trazer os tipos de matéria que podem ser objeto de plebiscito ou referendo, até mesmo porque, esse conteúdo poderia ser objeto de assertiva autônoma. Nesse ponto, o candidato deve ater-se ao que está posto na assertiva.

A alternativa B está correta, pois reflete a literalidade do parágrafo primeiro, do artigo oitavo, da Lei Orgânica de Londrina.

1o O plebiscito será convocado com anterioridade e o referendo com posterioridade ao processo legislativo ou ato administrativo, cabendo aos eleitores diretamente interessados na matéria aprovar ou denegar pelo voto o que lhes tenha sido submetido.

A alternativa C está correta, pois reflete a literalidade do parágrafo segundo, do artigo oitavo, da Lei Orgânica de Londrina.

2o O plebiscito ou referendo será convocado mediante decreto-legislativo proposto por no mínimo um terço dos membros da Câmara e aprovado por maioria absoluta dos Vereadores.

Nesse ponto, cumpre destacar que a Lei 9709/1998 traz as regras para realização de plebiscito ou referendo de caráter nacional. Já a Lei Orgânica de Londrina regulamenta a realização das consultas em caráter local/municipal.

A alternativa D está correta, pois reflete a literalidade do parágrafo quarto, do artigo oitavo, da Lei Orgânica de Londrina.

4o Aprovada a realização de plebiscito ou referendo, o Presidente da Câmara dela dará ciência à Justiça Eleitoral, que definirá os procedimentos a serem adotados para a realização.

A alternativa E está errada, pois o prazo trazido pela lei não é doze meses, e sim de SEIS meses, vide parágrafo nono, do artigo oitavo, da Lei Orgânica de Londrina.

9o Fica vedada a realização de plebiscito ou referendo nos seis meses que antecederem a qualquer pleito eleitoral.

QUESTÃO: 34 - MANTIDA alternativa 'B'. - (Prova Tipo 1)

QUESTÃO: 9 - MANTIDA alternativa 'B'. - (Prova Tipo 2)

Inicialmente, não há que se falar em abordagem de conteúdo não previsto no edital. O gabarito da questão encontra respaldo na redação do artigo 23 da Lei 8249/1992, o qual teve sua redação alterada pela Lei 14.230/2021. O processo de alteração de leis no Brasil é contínuo e deve sempre ser feito por meio de edição de outra lei. Nesse sentido, a Lei 8249 permanece vigente, contudo com nova redação em vários artigos, após reforma legislativa. Ademais, não se cobrou do candidato o conhecimento da Lei 14.230, já que todas as alterações promovidas por esta lei constam do texto da Lei 8249, a qual consta expressamente do edital do certame.

No que se refere ao mérito da questão, o enunciado reflete a literalidade do artigo 23 da Lei 8249, não havendo que se falar em equívoco na redação da questão, senão vejamos:

Lei 8249/1992 - Art. 23. A ação para a aplicação das sanções previstas nesta Lei prescreve em 8 (oito) anos, contados a partir da ocorrência do fato ou, no caso de infrações permanentes, do dia em que cessou a permanência.

Por fim, ressalta-se que não cabe ao candidato supor fatos ou situações hipotéticas, devendo basear-se apenas no que é trazido no enunciado para responder a questão. Assim, com base no texto do enunciado e nas opções de resposta, verifica-se que a única resposta possível e que preenche corretamente as lacunas é a B (8 – ocorrência do fato).

QUESTÃO: 35 - MANTIDA alternativa 'D'. - (Prova Tipo 1)

QUESTÃO: 10 - MANTIDA alternativa 'D'. - (Prova Tipo 2)

A assertiva I está correta por força do disposto no Art. 9º, inciso VI, do Estatuto da Pessoa com Deficiência.

Art. 9 - A pessoa com deficiência tem direito a receber atendimento prioritário, sobretudo com a finalidade de:

VI - recebimento de restituição de imposto de renda;

A assertiva II está correta nos termos do Art. 88 da mesma lei.

Art. 88 - Praticar, induzir ou incitar discriminação de pessoa em razão de sua deficiência:

Pena - reclusão, de 1 (um) a 3 (três) anos, e multa.

A assertiva III está errada, pois a conduta ali descrita é qualificada como crime pelo Estatuto da Pessoa com Deficiência.

Art. 89. Apropriar-se de ou desviar bens, proventos, pensão, benefícios, remuneração ou qualquer outro rendimento de pessoa com deficiência:

Pena - reclusão, de 1 (um) a 4 (quatro) anos, e multa.

MATÉRIA: CONHECIMENTOS ESPECÍFICOS

CARGO(S): ADMU01 - ADMINISTRADOR - SERVIÇO DE ADMINISTRAÇÃO

QUESTÃO: 36 - MANTIDA alternativa 'A'. De acordo com Chiavenato (2014), a função direção é responsável por orientar, influenciar e motivar os membros da organização, coordenando suas atividades em direção aos objetivos estabelecidos. Isso envolve liderar a equipe, comunicar de forma eficaz, motivar os colaboradores e tomar decisões que orientem a organização para o sucesso.

QUESTÃO: 40 - MANTIDA alternativa 'B'. De acordo com o autor Chiavenato (2014), a Matriz GUT é uma ferramenta de análise utilizada na gestão de projetos e tomada de decisões, especialmente para priorizar problemas ou situações com base em critérios de Gravidade, Urgência e Tendência. Cada letra da sigla GUT representa um desses critérios, conforme apresentado a seguir:

Gravidade (G): Refere-se à importância ou impacto do problema. É uma medida da severidade das consequências que podem ocorrer se o problema não for resolvido. A gravidade pode ser avaliada considerando o potencial impacto nos objetivos do projeto ou da organização, a extensão dos danos que poderiam ocorrer e a probabilidade de que esses danos se materializem.

Urgência (U): Indica a rapidez necessária para resolver o problema. Este critério leva em consideração o tempo disponível para lidar com a situação e a urgência de tomar medidas corretivas para evitar consequências negativas. Problemas com alta urgência exigem ação imediata, enquanto problemas com menor urgência podem ser tratados em um tempo mais flexível.

Tendência (T): Reflete a probabilidade de que o problema se agrave com o tempo, se não for tratado adequadamente. Este critério considera se o problema está se deteriorando ou se existe uma tendência de piora no futuro. Avaliar a tendência ajuda a determinar se o problema é algo pontual ou se está se tornando uma preocupação cada vez mais séria. Portanto, somente a última assertiva apresenta conceito incorreto.

QUESTÃO: 43 - MANTIDA alternativa 'D'. De acordo com Chiavenato (2014), no método dos incidentes críticos, os supervisores registram incidentes específicos de desempenho excepcionalmente bom ou ruim dos funcionários para fornecer feedback detalhado e específico. O método dos incidentes críticos é uma abordagem de avaliação que se concentra em identificar e documentar comportamentos específicos que demonstram um desempenho excepcionalmente bom ou ruim dos colaboradores. Os supervisores registram esses incidentes conforme ocorrem e depois utilizam esses registros como base para fornecer feedback aos funcionários sobre seu desempenho. Dessa forma, o método dos incidentes críticos permite uma avaliação mais detalhada e específica do desempenho, facilitando o desenvolvimento dos colaboradores. As demais alternativas descrevem conceitos que não estão relacionados ao método dos incidentes críticos.

QUESTÃO: 45 - MANTIDA alternativa 'A'. O método ABC classifica os itens em categorias com base em critérios como valor financeiro, volume de vendas e taxa de rotatividade, permitindo uma priorização mais eficiente dos itens mais importantes. O método ABC é uma técnica de segmentação de estoque amplamente utilizada que classifica os itens de estoque em categorias A, B e C com base em sua importância relativa. Os itens da categoria A são os mais importantes e geralmente representam uma parcela significativa do valor total do estoque ou das vendas. Os itens da categoria B têm importância moderada, enquanto os itens da categoria C têm a menor importância. Essa classificação permite que as empresas concentrem seus esforços de gestão de estoques nos itens mais críticos, garantindo um uso mais eficiente dos recursos e uma resposta mais rápida às mudanças na demanda. A alternativa B está incorreta, pois o sistema Just in Time não atua com estoques mínimos ou de segurança. O objetivo dessa metodologia é eliminar os estoques.

QUESTÃO: 49 - MANTIDA alternativa 'E'. Conforme Art. 12 da Lei nº 14.133/2021, no processo licitatório, observar-se-á o seguinte:

I - os documentos serão produzidos por escrito, com data e local de sua realização e assinatura dos responsáveis;

II - os valores, os preços e os custos utilizados terão como expressão monetária a moeda corrente nacional.

Além disso, o enunciado da questão deixa bem claro que o assunto se refere ao tema licitações. Sendo assim, os candidatos possuíam plenas condições de perceberem que a questão tratava da nova lei de licitações, de modo que o equívoco no último algarismo do ano da Lei não é motivo suficiente para impossibilitar a capacidade de resolução da questão.

QUESTÃO: 50 - MANTIDA alternativa 'D'.

De acordo com o Art. 33 da Lei nº 14.133/2021, o julgamento das propostas será realizado de acordo com os seguintes critérios:

I - menor preço;

II - maior desconto;

III - melhor técnica ou conteúdo artístico;

IV - técnica e preço;

V - maior lance, no caso de leilão;

VI - maior retorno econômico.

Além disso, o texto das alternativas deixa bem claro que o assunto se refere ao tema licitações. Sendo assim, os candidatos possuíam plenas condições de perceberem que a questão tratava da nova lei de licitações, de modo que o equívoco no último algarismo do ano da Lei não é motivo suficiente para impossibilitar a capacidade de resolução da questão.

CARGO(S): AFTU01 - AUDITOR FISCAL DE TRIBUTOS - SERVIÇO DE AUDITORIA FISCAL DE TRIBUTOS

QUESTÃO: 36 - MANTIDA alternativa 'A'. A questão versa sobre Fiscalização Tributária, tema que consta do conteúdo programático do edital e cobra do candidato o que está previsto no Código Tributário Nacional – CTN (Lei 5.172, de outubro de 1966). O enunciado da questão oferece três afirmativas, questionando quais delas estariam corretas. Das três assertivas, é inquestionável que as duas últimas não estão corretas – tanto é assim que nenhum candidato contestou este fato. Todavia a primeira afirmativa está correta, pois ela considera a expressão do CTN, consoante exige o enunciado da questão: “*considerando as disposições expressas do Código Tributário Nacional*”. (grifo da banca)

A primeira afirmativa da questão é a seguinte:

“*I. Os bancos, bem como leiloeiros e despachantes oficiais, quando intimados por escrito, são obrigados a prestar à autoridade administrativa todas as informações de que disponham relativas aos bens, negócios ou atividades de terceiros, exceto aquelas legalmente protegidas por sigilo.*”

Por seu turno, estabelece o Código Tributário Nacional:

“*Art. 197. Mediante intimação escrita, são obrigados a prestar à autoridade administrativa todas as informações de que disponham com relação aos bens, negócios ou atividades de terceiros:*

I - os tabeliães, escrivães e demais serventuários de ofício;

II - os bancos, casas bancárias, Caixas Econômicas e demais instituições financeiras;

III - as empresas de administração de bens;

IV - os corretores, leiloeiros e despachantes oficiais;

V - os inventariantes;

VI - os síndicos, comissários e liquidatários;

VII - quaisquer outras entidades ou pessoas que a lei designe, em razão de seu cargo, ofício, função, ministério, atividade ou profissão.

Parágrafo único. A obrigação prevista neste artigo não abrange a prestação de informações quanto a fatos sobre os quais o informante esteja legalmente obrigado a observar sigilo em razão de cargo, ofício, função, ministério, atividade ou profissão.”

Desta forma, deve ser mantido o gabarito publicado face à sua correção.

QUESTÃO: 37 - MANTIDA alternativa 'C'. A questão trata do tema “Demonstração do Resultado do Exercício”, o qual constou do edital do concurso. O enunciado apresenta uma tabela com valores extraídos de uma hipotética entidade e pede ao candidato que, com base nela, informe qual o Lucro Bruto que constou na Demonstração do Resultado do Exercício.

A tabela é a seguinte:

CONTAS	(R\$)
Custo das Mercadorias Vendidas	75.000,00
Deduções da Receita Bruta	36.000,00
Depreciação Acumulada	6.000,00
Despesas Antecipadas	1.000,00

Despesas Operacionais	15.000,00
Receita Bruta	150.000,00
Receitas Financeiras	3.000,00

De acordo com os valores dados, a Demonstração do Resultado evidencia:

Receita Bruta.....	R\$ 150.000,00
(-)Deduções da RB....	R\$ 36.000,00
= Receita Líquida.....	R\$ 114.000,00
(-) Custo M Vendidas.	R\$ 75.000,00
= Lucro Bruto.....	R\$ 39.000,00

R\$ 39.000,00 é o valor que constou da letra C, ou seja, está correto o gabarito preliminar.

QUESTÃO: 39 - MANTIDA alternativa 'B'. A questão pede que sejam analisadas três afirmativas, de acordo com os termos do Código Civil, identificando quais estão corretas. As afirmativas são as seguintes:

Nos trinta dias subsequentes à sua constituição, a sociedade deverá requerer a inscrição no Registro Público de Empresas Mercantis da respectiva sede.

Os bens particulares dos sócios não podem ser executados por dívidas da sociedade, senão depois de executados os bens sociais.

Somente se considera sociedade simples aquela constituída para o exercício profissional de natureza intelectual, científica, literária ou artística cujo faturamento não ultrapasse o limite previsto no regime de tributação denominado Simples Nacional.

A única afirmativa correta é a II, conforme estabelece a Lei 10.406, de 10 de janeiro de 2002 (Código Civil).

"Art. 1.024. Os bens particulares dos sócios não podem ser executados por dívidas da sociedade, senão depois de executados os bens sociais."

A primeira afirmativa está em desacordo com o artigo 998:

"Art. 998. Nos trinta dias subsequentes à sua constituição, a sociedade deverá requerer a inscrição do contrato social no Registro Civil das Pessoas Jurídicas do local de sua sede."

E, por fim, a afirmativa III está totalmente incorreta por tratar do SIMPLES NACIONAL, que é um sistema de tributação das empresas e não tem nada a ver com o Código Civil.

Em vista do exposto, deve ser mantido o gabarito publicado, pois está correto.

QUESTÃO: 48 - MANTIDA alternativa 'E'. O enunciado da questão é o seguinte:

"No balanço patrimonial de uma empresa, constata-se que o total das origens dos seus recursos é de R\$ 360.000,00. As dívidas de curto prazo da empresa correspondem a R\$ 90.000,00; no Ativo Circulante, a empresa possui R\$ 120.000,00; e no Ativo Realizável a Longo Prazo, R\$ 180.000,00. Considerando que o total do Passivo da empresa é de R\$ 300.000,00, pode-se concluir corretamente que:"

Esta questão é de fácil resolução se considerados os conceitos de Origens e Aplicações dos Recursos, matéria que consta no programa editalício. O enunciado inicia dizendo que o total das origens é de R\$ 360.000,00. E ao final, informa que o total do Passivo é de R\$ 300.000,00.

Ora, as origens se dividem em capitais próprios e capitais de terceiros, ou seja, Patrimônio Líquido e Passivo, respectivamente. Então, se o total das origens é de R\$ 360.000,00 e o do Passivo é R\$ 300.000,00, obviamente que o Patrimônio Líquido, ou capitais próprios é igual a R\$ 60.000,00.

Portanto, as demais informações trazidas no enunciado são irrelevantes. Mas, a bem do esclarecimento, vejamos: As dívidas de curto prazo correspondem a R\$ 90.000,00, ou seja, esse é o Passivo Circulante. O Ativo Circulante é igual a R\$ 120.000,00 (onde já se conclui que o Ativo Não Circulante é igual a R\$ 240.000,00, ou seja, 360.000-120.000). Por fim, uma informação totalmente inútil é a relativa ao Ativo Realizável a Longo Prazo (ARLP), que é de R\$ 180.000,00, pois o ARLP não pode ser confundido com Ativo Não Circulante, grupo este que contém outros elementos patrimoniais, como investimentos e imobilizado.

Portanto, está correto o gabarito preliminar.

QUESTÃO: 50 - MANTIDA alternativa 'D'. O enunciado da questão refere claramente que trata das *"infrações cometidas contra o que estabelece o Código de Posturas do Município de Londrina"*. Assunto abrangido pelo programa editalício, Capítulo I do Código de Posturas do Município de Londrina, que começa com o artigo 370, onde se lê:

"Art. 370. Constitui infração toda ação ou omissão contrária às disposições deste Código ou de outras leis, resoluções ou atos baixados pelo Município no uso de seu poder de polícia."

Neste contexto, é bom lembrar também que o Código estabelece o seguinte:

Art. 371. Será considerado infrator todo aquele que cometer, mandar, constringer ou auxiliar alguém a praticar infração e, ainda, o proprietário do imóvel que permitir o seu uso de forma indevida ou em desvio de finalidade.

Art. 372. A pena, além de impor a obrigação de fazer ou desfazer, será pecuniária e consistirá em multa, além de o infrator responder civil e criminalmente pelos seus atos.

Art. 375. Nas reincidências as multas serão cobradas em dobro.

Parágrafo único. É considerado reincidente aquele que violar preceito deste Código ou outras leis, decretos e regulamentos e por cuja infração já houver sido atuado.

Por seu turno, a alternativa D da questão tem a seguinte redação:

D) Quando houver reincidências, as multas serão cobradas em dobro, sendo considerado reincidente aquele que violar preceito do Código de Posturas ou outras leis, decretos e regulamentos e por cuja infração já houver sido atuado.

Como se vê, a única alternativa correta é a da letra D, como constou no gabarito publicado.

CARGO(S): APCDU01 - ANALISTA DE PROTEÇÃO E DEFESA DO CONSUMIDOR - SERVIÇO DE PROTEÇÃO E DEFESA DO CONSUMIDOR

QUESTÃO: 36 - MANTIDA alternativa 'C'. Recursos não acolhidos. O art. 6º, V, do Código de Defesa do Consumidor não adota a teoria da imprevisão, pois esta exige a ocorrência de fato superveniente "imprevisível", para autorizar a revisão do contrato. Tal teoria é adotada pelo Código Civil nos arts. 317 e 478. Não se exige a ocorrência de "fato imprevisível" para a revisão dos contratos de consumo frente a fatos supervenientes que os tornem excessivamente onerosos (art. 6º, V., CDC).

QUESTÃO: 38 - MANTIDA alternativa 'E'. Recursos não acolhidos. O recall não é contemplado pelo Código de Defesa do Consumidor como causa de exclusão de responsabilidade do fornecedor. Não se pode cogitar de culpa exclusiva do consumidor, para afastar a responsabilidade, quando este não atendeu ao prazo estabelecido pelo fornecedor.

QUESTÃO: 40 - MANTIDA alternativa 'E'. Recursos não acolhidos. A responsabilidade do médico por fato do serviço está prevista no art. 14, § 4º, do Código de Defesa do Consumidor, que prevê expressamente que: "A responsabilidade pessoal dos profissionais liberais será apurada mediante a verificação de culpa".

QUESTÃO: 41 - MANTIDA alternativa 'D'. Recurso não acolhido. Conforme expresso no art. 27 do Código de Defesa do Consumidor: "Prescreve em cinco anos a pretensão à reparação pelos danos causados por fato do produto ou do serviço prevista na Seção II deste Capítulo, iniciando-se a contagem do prazo a partir do conhecimento do dano e de sua autoria."

QUESTÃO: 42 - MANTIDA alternativa 'D'. Recurso não acolhido. O art. 34 do Código de Defesa do Consumidor estabelece: "O fornecedor do produto ou serviço é solidariamente responsável pelos atos de seus prepostos ou representantes autônomos". A Afirmação IV faz referência à responsabilidade "subsidiária", logo, está incorreta.

QUESTÃO: 44 - MANTIDA alternativa 'A'. Recurso não acolhido. A questão enseja a aplicação do disposto no art. 37, §1º, do Código de Defesa do Consumidor: "É enganosa qualquer modalidade de informação ou comunicação de caráter publicitário, inteira ou parcialmente falsa, ou, por qualquer outro modo, mesmo por omissão, capaz de induzir em erro o consumidor a respeito da natureza, características, qualidade, quantidade, propriedades, origem, preço e quaisquer outros dados sobre produtos e serviços."

QUESTÃO: 45 - MANTIDA alternativa 'B'. Recurso não acolhido. A questão envolve a aplicação do disposto no art. 50 do Código de Defesa do Consumidor que expressamente indica: "A garantia contratual é complementar à legal e será conferida mediante termo escrito".

QUESTÃO: 46 - MANTIDA alternativa 'D'. Recurso não acolhido. O art. 51 do Código de Defesa do Consumidor é expresso ao indicar que as cláusulas abusivas em contratos de consumo são nulas de pleno direito.

QUESTÃO: 47 - MANTIDA alternativa 'C'. Recursos não acolhidos. O art. 49 do Código de Defesa do Consumidor, em seu art. 49, é expresso ao indicar que: "O consumidor pode desistir do contrato, no prazo de 7 dias a contar de sua assinatura ou do ato de recebimento do produto ou serviço, sempre que a contratação de fornecimento de produtos e serviços ocorrer fora do estabelecimento comercial, especialmente por telefone ou a domicílio" tratando-se de direito formativo o prazo é decadencial.

QUESTÃO: 50 - MANTIDA alternativa 'A'. Recursos não acolhidos. A questão enseja a aplicação do disposto no art. 39, I do Código de Defesa do Consumidor: Art. 39. É vedado ao fornecedor de produtos ou serviços, dentre outras práticas abusivas: I - condicionar o fornecimento de produto ou de serviço ao fornecimento de outro produto ou serviço, bem como, sem justa causa, a limites quantitativos".

CARGO(S): ASIU01 - ANALISTA DE SISTEMAS - SERVIÇO DE ANÁLISE EM INFORMÁTICA

QUESTÃO: 36 - MANTIDA alternativa 'A'. Segundo Fernandes (FERNANDES, Aguinaldo Aragon. Implantando a Governança de TI: da estratégia à gestão dos processos e serviços. 4.ed. Rio de Janeiro: Brasport, 2014), os processos da ITIL v.3 encontram-se distribuídos entre cinco estágios: Estratégia de Serviço, Desenho de Serviço, Transição de Serviço, Operação de Serviço e Melhoria Contínua de Serviço. No estágio Transição de Serviço estão inseridos os seguintes processos: Planejamento e Suporte à Transição, Gerenciamento de Mudanças, Gerenciamento de Ativos de Serviço e da Configuração, Gerenciamento da Liberação e Distribuição, Validação e Teste do Serviço, Avaliação de Mudança e Gerenciamento do Conhecimento. Desse modo, o gabarito está mantido.

QUESTÃO: 38 - MANTIDA alternativa 'D'. Segundo O Guia do Scrum, versão 2020, em português, disponível no site <https://scrumguides.org>, o Product Backlog (e não o Sprint Backlog) é uma lista ordenada e emergente do que é necessário para melhorar o produto, o que torna incorreta a assertiva I. O mesmo guia ratifica a assertiva II como correta, informando que uma Sprint pode ser cancelada se a Meta da Sprint se tornar obsoleta, sendo que apenas o Product Owner tem autoridade para cancelar a Sprint. Desse modo, o gabarito está mantido.

QUESTÃO: 40 - MANTIDA alternativa 'C'. Segundo documentação oficial do Bizagi Modeler, disponível em <https://help.bizagi.com/platform/en/index.html?gateways.htm>, um gateway exclusivo pode ser representado tanto por um losango vazio quanto por um losango com duas linhas perpendiculares que formam um "X". Já um gateway paralelo é representado por um losango com duas linhas perpendiculares que formam um sinal de "+". Desse modo, o gabarito está mantido.

QUESTÃO: 42 - MANTIDA alternativa 'B'. Segundo a IBM (<https://www.ibm.com/br-pt/topics/three-tier-architecture>), a arquitetura de três camadas (tiers) é uma arquitetura de aplicativo de software que organiza aplicativos em três camadas de computação física e lógica: a camada de apresentação, cuja finalidade é exibir e coletar informações do usuário; a camada do aplicativo, onde as informações coletadas na camada de apresentação são processadas usando a lógica de negócios que é um conjunto específico de regras de negócios, daí também ser conhecida por camada de negócios; e a camada de dados, responsável pelo acesso a dados, onde as informações processadas pelo aplicativo são armazenadas e gerenciadas. Desse modo, o gabarito está mantido.

QUESTÃO: 44 - MANTIDA alternativa 'C'. Segundo documentação oficial do SGBD PostgreSQL, disponível em <https://www.postgresql.org/docs/current/sql-truncate.html>, o comando TRUNCATE remove rapidamente todas as linhas de uma tabela. Ele é compatível com o padrão SQL:2008, incluindo a sintaxe TRUNCATE TABLE tablename. Desse modo, o gabarito está mantido.

QUESTÃO: 45 - MANTIDA alternativa 'A'. Segundo Stallings (STALLINGS, William. Arquitetura e organização de computadores. 8. ed. São Paulo: Pearson Pratices Hall, 2017), praticamente todos os serviços de nuvem são providos pelo uso de um dos três modelos: SaaS, PaaS e IaaS. No modelo IaaS, aplicações, estrutura da aplicação, compiladores, ambiente de tempo de execução e base de dados são gerenciados pelo cliente, enquanto sistema operacional, máquina virtual, hardware servidor, armazenamento e rede são gerenciados pelo provedor de serviço de nuvem. Portanto, a primeira assertiva está incorreta. No modelo PaaS, apenas aplicações são gerenciadas pelo cliente, enquanto estrutura da aplicação, compiladores, ambiente de tempo de execução, base de dados, sistema operacional, máquina virtual, hardware servidor, armazenamento e rede são gerenciados pelo provedor de serviço de nuvem. Portanto, a segunda assertiva está incorreta. Por fim, no modelo SaaS, todo gerenciamento é realizado pelo provedor de serviço de nuvem. Portanto, a terceira assertiva é verdadeira. Desse modo, o gabarito está mantido.

QUESTÃO: 46 - MANTIDA alternativa 'D'. Segundo Tanenbaum (TANENBAUM, Andrew S.; WETHERALL, David. Redes de Computadores. 5. ed. São Paulo: Pearson, 2012), o conjunto de protocolos da Internet admite um protocolo de transporte não orientado a conexões, o protocolo de datagrama do usuário, ou UDP (User Datagram Protocol). O UDP oferece um meio para as aplicações enviarem datagramas IP encapsulados sem que seja necessário estabelecer uma conexão. Desse modo, o gabarito está mantido.

CARGO(S): CONU01 - CONTADOR - SERVIÇO DE CONTABILIDADE

QUESTÃO: 36 - MANTIDA alternativa 'D'. Assertiva I – CORRETA, conforme p. 133 de SPITZCOVSKY, Celso. Direito administrativo. Editora Saraiva, 2024. E-book.

As autarquias estão incluídas na expressão "Fazenda Pública", sendo essa, aliás, matéria pacificada em nossos Tribunais, como se observa da ementa a seguir, que não restou alterada por ocasião da entrada em vigor do CPC de 2015, exceção feita, por óbvio, ao número do artigo:

"4. A expressão Fazenda Pública abrange os entes federativos e suas respectivas autarquias e fundações de direito público (REsp 1.330.190/SP, Rel. Ministro Herman Benjamin, Segunda Turma, julgado em 11.12.2012, DJe 19.12.2012), de modo que se aplicam as disposições do art. 85, § 3º, do CPC/2015 ao Procon, ante a sua personalidade de direito público." (STJ, AgInt no AREsp: 1876468 SP 2021/0111688-1, Rel. Ministro Gurgel de Faria, j. 04.04.2022, Primeira Turma, DJe 12.04.2022).

Da mesma forma, por estarem incluídas no conceito de Fazenda Pública, terão suas dívidas executadas pelo regime de precatórios, conforme previsão estabelecida no art. 100 da CF.

Assertiva II – CORRETA, conforme p. 133 de SPITZCOVSKY, Celso. Direito administrativo. Editora Saraiva, 2024. E-book.
“Vale notar que essas pessoas, em razão das atividades que desenvolvem (serviços públicos), não se submetem ao regime falimentar”.
Assertiva III – INCORRETA, conforme p. 134 de SPITZCOVSKY, Celso. Direito administrativo. Editora Saraiva, 2024. E-book.
Sofrem controle de legalidade, de finalidade de quem as criou, não existindo relação de hierarquia, de subordinação.
Logo, a alternativa D é o gabarito, o qual se mantém.

QUESTÃO: 42 - MANTIDA alternativa 'C'. Segundo a NBC TSP 34:

O usuário deve utilizar as informações de custos como ferramenta de auxílio aos processos de planejamento, tomada de decisão, monitoramento, avaliação de desempenho, transparência, prestação de contas e responsabilização.

Trata-se de conteúdo previsto no rol de conhecimentos específicos do edital, qual seja: **Contabilidade Pública, Orçamento Público e Responsabilidade Fiscal: Conceitos Gerais, campos de atuação, regimes contábeis, Princípios e Fundamentos Legais, Normas Brasileiras de Contabilidade Aplicadas ao Setor Público – NBCASP**

Logo, a alternativa C é o gabarito, o qual se mantém.

QUESTÃO: 43 - MANTIDA alternativa 'B'. Segundo Vainer, Albuquerque e Garson (2001), estabelecer as prioridades na definição do orçamento e os limites para as despesas, bem como as diretrizes para a elaboração do orçamento anual é um dos objetivos da Lei de Diretrizes Orçamentárias. VAINER, A.; ALBUQUERQUE, J.; GARSON, S. Plano plurianual: o passo a passo da elaboração do PPA para municípios: manual de elaboração. Brasília: BNDES, 2001.

Trata-se de conteúdo previsto no rol de conhecimentos específicos do edital, qual seja: **Contabilidade Pública, Orçamento Público e Responsabilidade Fiscal: Conceitos Gerais, campos de atuação, regimes contábeis, Princípios e Fundamentos Legais, Normas Brasileiras de Contabilidade Aplicadas ao Setor Público – NBCASP.**

Logo, a alternativa B é o gabarito, o qual se mantém.

QUESTÃO: 48 - MANTIDA alternativa 'D'. Segundo Gonçalves, 2019:

Há cinco instrumentos, descritos a seguir, por meio dos quais se realiza a fiscalização.

Levantamento: instrumento utilizado para conhecer a organização e o funcionamento de órgão ou entidade pública, sistema, programa, projeto ou atividade governamental, identificar objeto e instrumentos de fiscalização e avaliar a viabilidade da sua realização.

Auditoria: por meio desse instrumento, verifica-se in loco a legalidade e a legitimidade dos atos de gestão, quanto aos aspectos contábil, financeiro, orçamentário e patrimonial, assim como o desempenho operacional e os resultados alcançados de órgãos, entidades, programas e projetos governamentais.

Inspecção: objetiva obter informações não disponíveis nos tribunais, ou para esclarecer dúvidas; também é utilizada para apurar fatos trazidos ao conhecimento do tribunal por meio de denúncias ou representações.

Acompanhamento: destina-se a monitorar e a avaliar a gestão do órgão, entidade ou programa governamental por tempo determinado;

Monitoramento: é utilizado para aferir o cumprimento das deliberações do tribunal e dos resultados delas advindos.

Auditoria no setor público [recurso eletrônico] / Guilherme Corrêa Gonçalves... [et al.] ; revisão técnica: Rodrigo Cristiano Diehl. – Porto Alegre: SAGAH, 2019.

Logo, a alternativa D é o gabarito, o qual se mantém.

QUESTÃO: 49 - MANTIDA alternativa 'C'. Segundo a LRF:

Art. 20. A repartição dos limites globais do art. 19 não poderá exceder os seguintes percentuais:

III - na esfera municipal:

a) 6% (seis por cento) para o Legislativo, incluído o Tribunal de Contas do Município, quando houver;

Além disso,

Art. 22. A verificação do cumprimento dos limites estabelecidos nos arts. 19 e 20 será realizada ao final de cada quadrimestre.

Parágrafo único. Se a despesa total com pessoal **exceder a 95% (noventa e cinco por cento) do limite**, são vedados ao Poder ou órgão referido no art. 20 que houver incorrido no excesso:

Desta forma,

Limite Prudencial = 72.000.000*0,06*0,95

Limite Prudencial = R\$ 4.104.000,00

Logo, a alternativa C é o gabarito, o qual se mantém.

CARGO(S): GCTU04 - GESTOR CULTURAL - SERVIÇO DE PROGRAMAÇÃO CULTURAL

QUESTÃO: 45 - MANTIDA alternativa 'A'. Na teoria da modernização, os eventos históricos citados na alternativa A são vistos como parte de um processo de transformação social, econômica e cultural que leva à modernidade. Historicamente, a expansão marítima europeia permitiu o estabelecimento de relações comerciais globais, o que contribuiu para o surgimento de uma economia mundial integrada. O descobrimento da América desempenhou um papel crucial nesse processo, pois abriu novos mercados e possibilitou a exploração de recursos naturais abundantes nas Américas. No livro "1492: O Ano em que o Mundo Começou", escrito por Felipe Fernández-Armesto, o autor examina o ano de 1492 como um ponto crucial na história mundial, destacando eventos como a chegada de Cristóvão Colombo às Américas, a expulsão dos mouros da Península Ibérica e a unificação da Espanha sob os Reis Católicos. Igualmente na resenha do livro de Hausberger, disponível em <https://www.scielo.br/i/alm/a/q6pPwkhD96JGndnx4zqBW6c/?lang=pt>, segue abaixo:

scielo.br/j/alm/a/q6pPwkhD96JGndnx4zq8W6c/?lang=pt

SciELO Brasil Almanack

ESPAÑOL ENGLISH

» Text
» Dados de Publicação
» Histórico

perspectiva histórica que parte da história global³. Para levar a cabo este extenso trabalho, Hausberger realiza um amplo estudo com múltiplas referências que vão desde sua área de pesquisa sobre a Iberoamérica e o mundo Atlântico até as conexões marítimas entre Europa e África e os impérios orientais do Índico.

Como salienta o autor, a história global pode ser entendida conforme um método de análise histórica que busca as interconexões, cruzamentos e intercâmbios. O que está intrinsecamente ligado à história da globalização, isso por meio das conexões marítimas, a expansão do comércio, intercâmbios culturais e a expansão dos impérios. O ponto de partida da obra para entender a globalização é a colonização da América e as navegações do século XV, ou seja, a Europa ganha um lugar de destaque na pesquisa, tendo sido a ponte de conexão entre as extremidades do globo. As expansões marítimas e comerciais geraram intensos contatos culturais entre os europeus e diversos outros povos e culturas, o que propiciou relações assimétricas de poder e hierarquização⁴. O historiador trabalha com uma periodização desse processo de expansão das relações globais advindo das navegações, dividindo-a em três períodos, a *globalização arcaica*, a *proto-globalização*, e a *globalização moderna*⁵.

Além disso, a periodização tem como referência dois autores centrais da historiografia sobre a globalização: Bayly e Hopkins. Para o primeiro autor, a globalização arcaica se estende até 1600, ao passo que para o segundo até 1750, já a proto-globalização vai de 1800 a 1850 e, por último, a globalização moderna do tempo presente. Bayly será uma referência fundamental para Hausberger em todo o desenvolvimento do livro. Essa periodização não segue uma linha linear, mas sim perspectivas amplas de globalização que se desenvolvem dentro da globalização arcaica. A fase arcaica da globalização seria o estágio inicial dos primeiros dois séculos do comércio marítimo da modernidade, em que guerreiros, reis e clérigos sustentavam por meio dos impérios-ibéricos inicialmente relações de poder e imposições culturais e religiosas, mas que não trouxeram a homogeneização das práticas culturais, religiosas e dos comportamentos humanos, nem mesmo a orientação capitalista do mercado voltado aos lucros⁶. O que difere totalmente do estágio da proto-globalização, em que já podemos entender a construção de estruturas de padronização corporal e cultural mais profundas, relações capitalistas voltadas ao mercado mais arraigadas e, sobretudo, a construção dos Estados-nações em que já vemos as características presentes na posterior globalização moderna.

O processo de expansão europeia para o Atlântico e o Índico são a porta de entrada no mundo globalizado, assim como a prova de que pequenos impérios do ponto de vista político e econômico também são capazes de feitos grandiosos, pois Portugal foi quem dominou as rotas marítimas para o oriente no século XV e XVI. Um elemento importante a ser destacado é que diferente do Atlântico, o comércio marítimo no oriente não era controlado pelos europeus, mas sim por atores regionais que sustentavam o comércio asiático com os países da região e com a Europa⁷. Nesse período o comércio europeu com os países asiáticos se baseava em produtos de luxo consumidos pelas elites europeias, por exemplo, a seda, tecidos de algodão, porcelana, pedras preciosas, temperos, entre outros que pertenciam às rotas marítimas⁸. Esse comércio esteve longe de ser hegemônico pelos portugueses, os quais tiveram sua presença no Oceano Índico fortemente combatida pelos otomanos, pois a presença europeia como mencionado ocupava a menor parte do intenso comércio asiático, sustentado por grandes impérios como o Império Qing, Império Mongol, Império Turco-Otomano e o Império Safávida.

O autor trabalha com alguns dados estatísticos que por mais que não sejam exatos, ajudam a dimensionar o tamanho proporcional do comércio marítimo e da produção colonial e industrial, sobretudo entre os séculos XVI e XVIII. Assim, para se ter dimensão de como a integração global por meio do comércio marítimo era por mais que importante, muito pequena e se restringia somente a alguns produtos, o autor nos traz dados de 2010 de como o comércio exterior já muito mais conectado e fluido não era a maior parte da formação do Produto Interno Bruto (PIB)⁹. Antes do século XIX, esse fluxo de exportações predominantemente marítimas não era tão intenso como

QUESTÃO: 50 - MANTIDA alternativa 'B'. A redação do art. 35 do Decreto não prevê a obrigatoriedade de fiscalização do espetáculo, mas de visitas ao local, a qual pode acontecer em diferentes fases deste. Neste sentido, o dispositivo embora autorize que ele acompanhe os espetáculos, não autoriza que ele fiscalize o evento. No Decreto Municipal 35/2018, art. 35. A Secretaria Municipal de Cultura irá nomear um servidor responsável pelo acompanhamento de cada um dos termos de compromisso cultural celebrados. Este servidor terá as seguintes obrigações:

acompanhar e fiscalizar a execução do Termo de Compromisso Cultural.

visitas "in loco", quando for o caso;

Realizar reuniões para acompanhamento das ações;

Emitir Relatório Técnico de Acompanhamento do projeto com parecer quanto à regularidade da execução.

Portanto, mantém-se o gabarito.

CARGO(S): GCTU06 - GESTOR CULTURAL - SERVIÇO DE ARQUIVISTA

QUESTÃO: 36 - ALTERA GABARITO DE ALTERNATIVA 'B' PARA ALTERNATIVA 'A'. Houve um erro de anotação na segunda assertiva, em que o termo "impessoalidade" deveria ser "territorialidade", conforme descreve Marques (2011). Dessa forma, a única alternativa correta é a A.

QUESTÃO: 38 - ANULADA. Áudio e Vídeo realmente são exemplos de gêneros documentais e não exemplos de formas documentais. Portanto, pela falta de alternativa que traga todos os exemplos descritos como formas documentais, a questão será anulada.

QUESTÃO: 39 - MANTIDA alternativa 'D'. As alternativas são claras quando fazem uso da perspectiva de Rhoads (1989) para avaliar os itens, denotando que o candidato tenha conhecimento sobre a abordagem do autor e, por isso, a alternativa D é a única incorreta.

QUESTÃO: 46 - MANTIDA alternativa 'E'. A sequência correta de preenchimento dos parênteses segue como sendo a estipulado pelo gabarito original, sem qualquer alteração na sua observância (1-3-2-4-5), cabendo ao participante pesquisar sobre o tema a partir da perspectiva do gerenciamento de documentos arquivísticos digitais, presentes tanto na Resolução n.º 37, de 19 de dezembro de 2012, como o Glossário dos Documentos Arquivísticos Digitais do CONARQ, além do Glossário utilizado pelo Sistema Eletrônico de Informações (SEI), que também utiliza desta e outras referências arquivísticas.

QUESTÃO: 48 - MANTIDA alternativa 'C'. Todos os itens foram elaborados com base na Resolução n.º 51/2023 do Conselho Nacional de Arquivos. Portanto, mantém-se o gabarito.

QUESTÃO: 49 - MANTIDA alternativa 'D'. As alternativas corretas são as seguintes: 1, 2, 3 e 4. A assertiva 5 está incorreta, porque de acordo com o art. 21 da referida Lei de Acesso à Informação não poderá ser negado acesso à informação necessária à tutela judicial ou administrativa de direitos fundamentais.

CARGO(S): GEAU02 - GESTOR DE ENGENHARIA E ARQUITETURA - SERVIÇO DE ENGENHARIA CIVIL

QUESTÃO: 37 - MANTIDA alternativa 'E'. Em um certame para um cargo da Prefeitura Municipal de Londrina, é evidente que a questão se refere a este mesmo município. Dessa forma, no Código de Obras e Edificações do município de Londrina, artigo 25, fica claro que dependerão obrigatoriamente de Alvará de Autorização o rebaixamento de meio-fio. Gabarito mantido.

QUESTÃO: 38 - MANTIDA alternativa 'A'. De acordo com o Código de Obras e Edificações do município de Londrina, tem-se o seguinte no artigo 28, parágrafo 2:

§ 2º Nos projetos de reforma, ampliação ou reconstrução deverá ser indicado o que será demolido, construído ou conservado de acordo com as seguintes convenções:

I - cor preta ou colorido normal de plotagem - partes a conservar;
II - cor vermelha - partes a construir; e
III - cor amarela - partes a demolir.
Sendo assim, apenas a assertiva I está correta e o gabarito está mantido.

QUESTÃO: 40 - ANULADA. Houve um equívoco ao considerar que 'carga acidental' teria a mesma definição que 'carga variável', quando na verdade, apesar de apresentarem similaridades, possuem definições diferentes na prática. Dessa forma, apenas as assertivas I e II estão corretas. Como não há alternativa que contemple as assertivas I e II, a questão será anulada.

QUESTÃO: 41 - MANTIDA alternativa 'A'. O item 11.3.3.3 da ABNT NBR 6118/2023 apresenta o seguinte texto:

"O deslocamento de cada apoio deve ser avaliado em função das características físicas do material de fundação correspondente (assertiva I, correto).

Como representativos desses deslocamentos, devem ser considerados os valores característicos superiores, δ_{ksup} , calculados com avaliação pessimista da rigidez do material de fundação, correspondente, em princípio, ao quantil 5% da respectiva distribuição de probabilidade. (assertiva II incorreta).

Os valores característicos inferiores podem ser considerados nulos. O conjunto desses deslocamentos constitui-se em uma única ação, admitindo-se que todos eles sejam majorados pelo mesmo coeficiente de ponderação. (assertiva III incorreta)

Sendo assim, percebe-se que o gabarito divulgado apresentou a resposta correta e será mantido.

QUESTÃO: 42 - MANTIDA alternativa 'D'. A referida questão pede que seja apresentada a resposta relativa ao tipo de vinculação do pórtico apresentado na Figura 1. Percebam que toda e qualquer descrição da estrutura está sendo dada no corpo do texto da própria questão. Em nenhum momento falou-se em 'rótulas' ou qualquer outro tipo de elemento que pudesse causar alguma falsa impressão na estrutura, até porque a inserção de algum elemento na estrutura não modificaria a resposta relativa ao tipo de vinculação, que continuaria sendo do tipo 'engaste'. Dessa forma, o gabarito será mantido.

QUESTÃO: 48 - MANTIDA alternativa 'B'. O item 5.6 da presente norma deixa claro que "deve ser considerado o peso próprio de blocos de coroamento ou sapatas, ou no mínimo 5 % da carga vertical permanente". Sendo assim, o gabarito segue mantido de acordo com o divulgado.

QUESTÃO: 50 - MANTIDA alternativa 'D'. O item 5.6.1.2 da ABNT NBR 9062/2017 apresenta de maneira clara e objetiva as informações necessárias que os desenhos devem incluir. Logo na 'letra a' deste item, percebe-se que o tipo de concreto e a resistência característica solicitada é de compressão (fck) e não de tração, como exposto na assertiva II. Com relação às assertivas I e III, ambas estão corretas (vide letras 'c' e 'm'), Ainda, o fato de o enunciado trazer em seu texto que "os desenhos devem incluir, ainda, DENTRE OUTRAS, pelo menos as seguintes informações" se refere única e exclusivamente ao fato de haverem outras informações importantes que a norma considera além daquelas que estão sendo expostas nas assertivas. O texto da questão deixa isso muito claro. Sendo assim, o gabarito segue mantido.

CARGO(S): GEAU03 - GESTOR DE ENGENHARIA E ARQUITETURA - SERVIÇO DE ENGENHARIA AMBIENTAL

QUESTÃO: 46 - MANTIDA alternativa 'C'. A análise cuidadosa do recurso apresentado evidencia que a alternativa C oferece uma interpretação consistente do Art. 4º da Lei nº 11.445/2007. Ao destacar que os recursos hídricos são essenciais e gerenciados separadamente do saneamento básico, a opção C reflete uma compreensão plausível e alinhada com a realidade da gestão ambiental. Essa interpretação não contradiz o texto legal, mas sim complementa-o ao reconhecer a importância dos recursos hídricos sem sugerir que fazem parte diretamente dos serviços de saneamento básico. Dessa forma, mantém-se o gabarito.

QUESTÃO: 47 - MANTIDA alternativa 'D'.

B) Embora as RESEX sejam usadas por populações tradicionais, suas atividades não se limitam apenas ao extrativismo, incluindo também agricultura de subsistência e criação de pequenos animais.

D) Define claramente o propósito e a natureza pública das RESEX, alinhado com os objetivos da Lei nº 9.985/2000.

Art. 18. A Reserva Extrativista é uma área utilizada por populações extrativistas tradicionais, cuja subsistência baseia-se no extrativismo e, complementarmente, na agricultura de subsistência e na criação de animais de pequeno porte, e tem como objetivos básicos proteger os meios de vida e a cultura dessas populações, e assegurar o uso sustentável dos recursos naturais da unidade. (Regulamento)

1º A Reserva Extrativista é de domínio público, com uso concedido às populações extrativistas tradicionais conforme o disposto no art. 23 desta Lei e em regulamentação específica, sendo que as áreas particulares incluídas em seus limites devem ser desapropriadas, de acordo com o que dispõe a lei.

Dessa forma, mantém-se o gabarito.

QUESTÃO: 49 - MANTIDA alternativa 'C'. De acordo com o inciso IV, Art. 6º da **LEI Nº 6.938, DE 31 DE AGOSTO DE 1981**, mencionado pelo candidato, o IBAMA e o Instituto Chico Mendes são os órgãos executores dentro do SISNAMA. Portanto, a alternativa C está correta.

Art. 6º Os órgãos e entidades da União, dos Estados, do Distrito Federal, dos Territórios e dos Municípios, bem como as fundações instituídas pelo Poder Público, responsáveis pela proteção e melhoria da qualidade ambiental, constituirão o Sistema Nacional do Meio Ambiente - SISNAMA, assim estruturado:

...

IV - órgãos executores: o Instituto Brasileiro do Meio Ambiente e dos Recursos Naturais Renováveis - IBAMA e o Instituto Chico Mendes de Conservação da Biodiversidade - Instituto Chico Mendes, com a finalidade de executar e fazer executar a política e as diretrizes governamentais fixadas para o meio ambiente, de acordo com as respectivas competências; (Redação dada pela Lei nº 12.856, de 2013)

QUESTÃO: 50 - MANTIDA alternativa 'E'. De acordo com o artigo 11, da LEI Nº 6.938, DE 31 DE AGOSTO DE 1981, que dispõe sobre a Política Nacional do Meio Ambiente, seus fins e mecanismos de formulação e aplicação, e dá outras providências.

Art. 11. Compete ao IBAMA propor ao CONAMA normas e padrões para implantação, acompanhamento e fiscalização do licenciamento previsto no artigo anterior, além das que forem oriundas do próprio CONAMA.

Dessa forma, mantém-se o gabarito.

CARGO(S): GEAU04 - GESTOR DE ENGENHARIA E ARQUITETURA - SERVIÇO DE ENGENHARIA AGRONÔMICA

QUESTÃO: 40 - MANTIDA alternativa 'E'. Apenas a alternativa E está correta. O uso de trado de rosca ou holandês para coleta de solo em sistema plantio direto não é recomendado pois ambos imprimem perdas de solo na camada superficial (1-2 cm), interferindo significativamente nos resultados. Áreas submetidas ao sistema de preparo convencional de solo tende a apresentar menor variação dos atributos químicos, uma vez que há pulverização e mistura das camadas, homogeneizando as macro diferenças. Assim, quanto menor a perturbação que o solo sofre, maior são as possibilidades de encontrarmos variações nos valores dos atributos químicos de solo analisados.

QUESTÃO: 41 - MANTIDA alternativa 'C'. Os projetos Operação Tatu e PIUCS foram projetos de correção da acidez do solo e, de redução da intensidade de preparo e aumento da cobertura vegetal do solo, respectivamente. Após essa base, a EMBRAPA lançou o projeto METAS, que potencializou a técnica de uso do então sistema plantio direto para todos os produtores com diferentes níveis tecnológicos no RS, expandindo também para outras regiões agrícolas do país. Dessa forma, mantém-se o gabarito.

QUESTÃO: 45 - MANTIDA alternativa 'D'. Em se tratando de milho para silagem de planta inteira, cujo objetivo é guardar todo o material vegetal como fonte de alimento para períodos de menor oferta forrageira ou mesmo de fornecimento continuado aos rebanhos, o momento de colheita é fator chave. Assim, teor de matéria seca é um dos pontos a ser considerado para saber se o milho está apto a ser colhido ou não, sendo que o valor ideal deve ser de 30 a 37%, numa escala de 0 a 100%. Colheita com mais de 37% de matéria seca reduzem significativamente a quantidade de biomassa vegetal trazida para o silo. Já a colheita com menos de 30% de matéria seca faz com haja muita água trazida para o silo, o que gera após a compactação e fechamento do silo, a formação e escorrimento de chorume. Ainda se cortado e armazenado neste estágio, os teores de nutrientes trazidos ao silo (que irão formar/indicar o NDT do material ensilado) serão muito baixos, gerando uma silagem de baixa qualidade energética e nutricional. Assim, a única assertiva incorreta (falsa) é a terceira, o que confere apenas a alternativa D como correta.

QUESTÃO: 47 - MANTIDA alternativa 'C'. Apenas a alternativa C está correta. O descarte de embalagens vazias só pode ser realizado após o produtor realizar o procedimento de tríplex lavagem e perfuração do fundo. Após esse procedimento, o produtor deve separar as tampas das embalagens propriamente ditas e apresentar ao posto de recebimento de embalagens vazias. O procedimento de tríplex lavagem não se aplica a todos os tipos de embalagens, bem como o descarte de embalagens de papelão não pode ser por meio de incineração direta na propriedade, mas sim deve ser levado ao entreposto de coleta de embalagens. O armazenamento de agrotóxicos deve ser realizado em local de acesso restrito, havendo a necessidade de separação por “andares” de produtos com formulação sólida, líquida, pós etc. a fim de prevenir problemas com acidentes/vazamentos em caso de acidentes.

QUESTÃO: 49 - MANTIDA alternativa 'D'. Apenas a alternativa D está correta. O gesso agrícola apresenta maior solubilidade em relação ao calcário. Quando adicionado ao calcário, interfere no PRNT final da mistura, por afetar a reatividade em função do “tamanho” das partículas. Similar a isso ocorre também com os fosfatos naturais, que precisam passar por pré-tratamentos físicos (moagem, separação mecânica, flotação) para serem utilizados como fertilizantes.

CARGO(S): GEAU05 - GESTOR DE ENGENHARIA E ARQUITETURA - SERVIÇO DE ARQUITETURA URBANISTA

QUESTÃO: 39 - MANTIDA alternativa 'D'. A alternativa D está incorreta pois os fatores de estanqueidade, qualidade do ar e desempenho acústico são listados no capítulo 4 da Norma de desempenho (parte 1) como requisitos relativos à habitabilidade.

QUESTÃO: 43 - MANTIDA alternativa 'A'. Essa questão refere-se ao programa “Índices Urbanísticos”. Por se tratar de um concurso para a Prefeitura Municipal de Londrina, foi utilizada como referência a Lei nº 12.236, que dispõe sobre o uso e a ocupação do solo no Município de Londrina e não de outras cidades.

De acordo com a Lei nº 12.236, Capítulo II, Art. 3º, não são computados no coeficiente de aproveitamento:

- Pavimento livre destinado a lazer comum dos ocupantes do imóvel;
- Galeria ligando logradouros públicos que deverão permanecer acessíveis com, no mínimo, 4,00m (quatro metros) de largura, aumentando 1,00m (um metro) de largura para cada 15,00m (quinze metros) de comprimento, quando exceder de 60,00m (sessenta metros);
- Área comum de circulação nas edificações coletivas;
- Sacada ou varanda; e
- Área de estacionamento ou garagem, exceto edifício destinado exclusivamente à guarda de veículos.

Sendo assim,

- A assertiva “A área comum de circulação nas edificações coletivas não são computados no coeficiente de aproveitamento” é verdadeira.
 - A assertiva “Em edifícios residenciais, as sacadas dos apartamentos não são computadas no coeficiente de aproveitamento” é verdadeira.
 - A assertiva “As áreas de estacionamento e garagem dos edifícios não serão computadas neste índice, desde que estejam localizadas no subsolo” é falsa.
 - A assertiva “Pavimento livre destinado a lazer comum dos moradores da edificação não será computado neste índice” é verdadeira. O fato de ter sido utilizado o termo “moradores” ao invés de “ocupantes” não torna a alternativa falsa.
- Portanto, a alternativa A está correta.

QUESTÃO: 48 - MANTIDA alternativa 'B'. Essa questão refere-se aos programas “Planejamento urbano” e “Desenho urbano”. E, para atuar em atividades relacionadas ao planejamento urbano, é imprescindível que o arquiteto e urbanista tenha conhecimento da classificação do sistema hierárquico das vias de circulação da cidade, assim como suas características geométricas, para possibilitar o funcionamento das atividades compatíveis.

CARGO(S): GEAU06 - GESTOR DE ENGENHARIA E ARQUITETURA - SERVIÇO DE ENGENHARIA ELÉTRICA

QUESTÃO: 36 - MANTIDA alternativa 'A'. A alternativa A, segundo o VIM 2012, é a diferença entre dos valores [a;b], como descrito na página XIII, existe outras páginas que tratam de amplitude mas não tratam de sua definição. Segundo o VIM 2012, a Definição de intervalo reflete conjunto dos números reais presentes naquele intervalo e não representa em nenhum momento tamanho de amostra. Sobre a alternativa C, a unidade base define aquela à qual devemos seguir que, no caso, é o metro, e unidade padrão e aquela definida como base de uso no experimento. Na alternativa é citado que a unidade base do comprimento é o metro, o que consta como verdadeiro. O metro padrão é a referência a metro, não o comprimento. A nomenclatura iniciada pelo K maiúsculo se dá pelo mesmo motivo que se utiliza para a unidade de “grau Celsius” (a unidade grau começa pela letra “g” minúscula e o adjetivo “Celsius” começa pela letra “C” maiúscula, pois este é um nome próprio). Sobre as questões abordadas elas são referenciadas no edital pela MEDIDAS ELÉTRICAS: Sistema Internacional de Unidades (SI), que está no edital. Portanto, mantém-se o gabarito.

QUESTÃO: 37 - ANULADA. Como na alternativa B deveria estar escrito “micro” e não “micor”, há duas alternativas incorretas, o que anula a questão.

QUESTÃO: 38 - MANTIDA alternativa 'C'. No pressuposto exercício, a comparação entre os resultados de duas balanças não se torna necessária, por se tratar exclusivamente da comparação direta. Não está sendo questionado individualmente e sim a avaliação entre um e outro. Portanto, mantém-se o gabarito.

QUESTÃO: 43 - MANTIDA alternativa 'A'. A corrente em $t = 0$ será igual nos dois resistores até o momento em que o circuito abrir, pois então a corrente em R1 não existirá mais. Portanto, mantém-se o gabarito.

QUESTÃO: 44 - ANULADA. Em vez de solicitar a corrente, a intenção era solicitar a resistência. Portanto, questão anulada.

QUESTÃO: 45 - ANULADA. Na formulação dos resultados da questão, todas as alternativas encontram-se erradas. Há um erro associado ao multiplicador da ponteira, que se encontra em 10x e deveria estar em 1x.

QUESTÃO: 46 - MANTIDA alternativa 'D'. O uso da expressão “só poderá atuar” em “O profissional habilitado só poderá atuar individualmente como autor ou executante da obra na solicitação do protocolo de pedido de licença” diz respeito à necessidade de realizar o pedido de licença e não ao fato de estar só. Portanto, mantém-se o gabarito.

QUESTÃO: 47 - MANTIDA alternativa 'D'. A ligação sempre irá ocorrer em um dos lados. Tem que estar ligado de um lado e desligado do outro: esta seria a lógica de funcionamento. Se ambos estiverem ligados ou desligados, a lâmpada não liga. Portanto, mantém-se o gabarito.

QUESTÃO: 49 - MANTIDA alternativa 'C'. A intensidade luminosa é o Fluxo Luminoso irradiado na direção de um determinado ponto. Essa situação é denominada *Candela*, também unidade de medida do Sistema Internacional de Unidades (SI). Portanto, mantém-se o gabarito.

QUESTÃO: 50 - MANTIDA alternativa 'D'. As entradas de um CLP são entradas, não servem para atuar em nenhum sistema, as entradas de um CLP seja do modo transistor ou sinal, convertem um sinal elétrico em um sinal digital, de "0 e 1", que é utilizado no sistema. Em nenhum momento a questão exclui o fato de que o sistema lê um sinal elétrico e define se o sinal corresponde a 0 ou 1. Portanto, mantém-se o gabarito.

CARGO(S): GEAU07 - GESTOR DE ENGENHARIA E ARQUITETURA - SERVIÇO DE ENGENHARIA QUÍMICA

QUESTÃO: 36 - MANTIDA alternativa 'B'. Segundo a Lei Federal nº 6938/1981, que dispõe sobre a Política Nacional do Meio Ambiente, Art 6º, parágrafos I a VI:

I - órgão superior: o Conselho de Governo, com a função de assessorar o Presidente da República na formulação da política nacional e nas diretrizes governamentais para o meio ambiente e os recursos ambientais;

II - órgão consultivo e deliberativo: o Conselho Nacional do Meio Ambiente (CONAMA), com a finalidade de assessorar, estudar e propor ao Conselho de Governo, diretrizes de políticas governamentais para o meio ambiente e os recursos naturais e deliberar, no âmbito de sua competência, sobre normas e padrões compatíveis com o meio ambiente ecologicamente equilibrado e essencial à sadia qualidade de vida;

III - órgão central: a Secretaria do Meio Ambiente da Presidência da República, com a finalidade de planejar, coordenar, supervisionar e controlar, como órgão federal, a política nacional e as diretrizes governamentais fixadas para o meio ambiente;

IV - órgãos executores: o Instituto Brasileiro do Meio Ambiente e dos Recursos Naturais Renováveis - IBAMA e o Instituto Chico Mendes de Conservação da Biodiversidade - Instituto Chico Mendes, com a finalidade de executar e fazer executar a política e as diretrizes governamentais fixadas para o meio ambiente, de acordo com as respectivas competências;

Assertiva II: Órgão Consultivo e Deliberativo: Conselho Nacional do Meio Ambiente (CONAMA), cuja finalidade é assessorar, estudar e propor ao Instituto Brasileiro do Meio Ambiente e dos Recursos Naturais Renováveis as diretrizes de políticas governamentais para o meio ambiente e os recursos naturais e deliberar, no âmbito de sua competência, sobre normas e padrões compatíveis com o meio ambiente ecologicamente equilibrado e essencial à sadia qualidade de vida. O correto é o que diz na legislação: o CONAMA propõe ao Conselho Consultivo e não ao IBAMA como está escrito no enunciado.

Afirmativa III: Órgão Executor: Instituto Chico Mendes, cuja finalidade é executar e fazer executar a política e as diretrizes governamentais fixadas para o meio ambiente, de acordo com as respectivas competências. O correto é: Órgãos executores são tanto o IBAMA quando o Instituto Chico Mendes.

QUESTÃO: 37 - MANTIDA alternativa 'B'. Para que a alternativa B fosse correta, de acordo com a Resolução da Diretoria Colegiada nº 237/1997, que dispõe sobre a revisão e complementação dos procedimentos e critérios utilizados para o Licenciamento Ambiental, ela teria que estar redigida da seguinte forma: B) Cujos impactos ambientais DIRETOS ultrapassem os limites territoriais do País ou de um ou mais Estados. Portanto, gabarito mantido.

QUESTÃO: 41 - MANTIDA alternativa 'C'. A oxidação química, além de remover a DBO, graxas e outros, também atua na remoção dos íons amônia, destruição de microrganismos, controle de odores em rede de esgoto, estações de recalques e estações de tratamento, removendo os compostos orgânicos resistentes pela desestabilização das cadeias e modificando o pH do meio. Portanto, gabarito mantido.

QUESTÃO: 44 - MANTIDA alternativa 'C'. O pré-resfriamento é a primeira operação pós-colheita pertencentes a cadeia de frio, que aumenta a vida de prateleira pela REDUÇÃO:

- do calor gerado;
- da taxa de respiração;
- da taxa de amadurecimento;
- da perda de umidade;
- da produção de etileno (gás gerado pelo produto durante o amadurecimento)

Logo, NÃO há a ESTABILIZAÇÃO da produção de Etileno, pois implicaria na PRESENÇA do gás a uma certa taxa constante, levando a esta estabilização. Porém, a questão trata do manejo de alimentos recém-colhidos e do processo de pré-resfriamento, logo não há a produção do ETILENO (gás). Portanto, gabarito mantido.

QUESTÃO: 46 - MANTIDA alternativa 'A'. A questão não está estabelecendo processos de bancada como os laboratórios experimentais. A questão faz alusão aos processos de cristalização feitos por INDÚSTRIAS QUÍMICAS E FARMACÊUTICAS. Do ponto de vista dessas atividades industriais, levando em consideração as perdas inerentes ao processo de cristalização, é importante ressaltar que PROCESSOS CONTÍNUOS inferiores a 10 kg/h são inviáveis do ponto de vista operacional. Portanto, a assertiva I está INCORRETA. A assertiva II está correta, uma vez que um processo em BATELADA pode ser aplicado em qualquer escala, PRINCIPALMENTE naqueles com processos de cristalização MAIS LENTA. A assertiva III está correta, pois os processos CONTÍNUOS possuem custos operacionais mais baixos por ter menor demanda de MÃO DE OBRA e ter uma CLASSIFICAÇÃO MAIS UNIFORME. A assertiva IV está correta porque os processos em bateladas apesar de serem mais econômicos, não é possível manter a qualidade em todos os lotes produzidos, tendo que se admitir pequenas variações na qualidade do produto final (cristalizado). Portanto, gabarito mantido.

QUESTÃO: 47 - MANTIDA alternativa 'C'. No próprio enunciado da questão, é possível verificar que NÃO HÁ UM TEMPO OU MÉTODO DETERMINADO em norma ou uma maneira fixa de estabelecer a destruição de microrganismos na água. No entanto, existem fatores intrínsecos que auxiliam os profissionais nas tomadas de decisão, sendo um AUMENTO DE 10°C na temperatura da água pode sim influenciar na taxa de destruição de microrganismos patogênicos, uma vez que a temperatura é fator determinante para sua sobrevivência em qualquer meio. Portanto, gabarito mantido.

QUESTÃO: 49 - MANTIDA alternativa 'A'. Topografia e geologia do terreno não estão sendo abordados na questão. A questão aborda mecanismos e equipamentos de escoamento das águas pluviais. Esses conhecimentos estão previstos em edital e fazem parte das atribuições técnicas do Engenheiro Químico. Portanto, gabarito mantido.

CARGO(S): GSOU01 - GESTOR SOCIAL - SERVIÇO DE SOCIOLOGIA

QUESTÃO: 36 - MANTIDA alternativa 'A'. A seguir consta a resposta baseada no referencial teórico, conforme o próprio autor afirma. Embora outros autores possam ter entendimentos diversos, a questão deve ser respondida dentro do referencial proposto:

dire da Sociologia tanto nos resultados quanto, principalmente, na maneira de alcançá-los. Afirmar que a Sociologia é uma ciência significa, portanto, antes de mais nada, dizer que ela é diferente da Filosofia Social.

Ao contrário das explicações filosóficas das relações sociais, as explicações da Sociologia não partem simplesmente da especulação de gabinete, baseada, quando muito, na observação casual de alguns fatos. A ética social, que é uma divisão da filosofia social, estabelece o que é bom e o que é mau para a sociedade e para o homem, enquanto a Sociologia, por seu turno, não emite juízos de valor.

Como ciência, a Sociologia tem de obedecer aos mesmos princípios gerais válidos para todos os ramos de conhecimento científico, apesar das peculiaridades dos fenômenos sociais quando comparados com os fenômenos de natureza e, conseqüentemente, da abordagem científica da sociedade.

O que caracteriza uma ciência? Em primeiro lugar, do ponto de vista de forma, a ciência se expressa como um sistema de conceitos, proposições e teorias. Como um sistema e não um mero conjunto de idéias, os conceitos, proposições e teorias que fazem uma ciência são interdependentes e logicamente articulados. Embora toda ciência, qualquer que seja o seu grau de desenvolvimento, possua áreas polêmicas e questões abertas, o que é uma conseqüência inevitável da dinâmica própria do conhecimento científico, ela persegue sempre o ideal de um

2. TIMASHEFF, Nicholas S. *Teoria sociológica*. 2. ed. Trad. Antonio Bulhões. Rio de Janeiro: Zahar, 1965. p. 16.

FASH FACULDADE SANTA HELENA 27

QUESTÃO: 37 - MANTIDA alternativa 'C'. A seguir consta a resposta baseada no referencial teórico, conforme o próprio autor afirma. Embora outros autores possam ter entendimentos diversos, a questão deve ser respondida dentro do referencial proposto:

52 SOCIOLOGIA, CULTURA E SOCIEDADE

estados emocionais. Por isto, são tão limitadas as possibilidades de comunicação entre animais não humanos. Já a comunicação humana se processa através de símbolos. O símbolo, como o define Leslie White, "é alguma coisa cujo valor ou significado é atribuído pelas pessoas que o usam".⁵ E explica esse antropólogo que usa a expressão *coisa* "porque um símbolo pode assumir qualquer forma física; pode ter a forma de um objeto material, uma cor, um som, um cheiro, o movimento de um objeto, um gosto".⁶ O símbolo está presente em todos os momentos da nossa vida, pois ele não se limita à palavra. A palavra é o símbolo por excelência mas não é a sua única expressão. A linguagem verbal, no entanto, é o mais importante instrumento de socialização. O símbolo verbal permite ao homem conduzir suas ações segundo situações, objetos e pessoas fisicamente distantes, assim como de acordo com acontecimentos passados ou hipoteticamente futuros; permite a transmissão de conhecimentos, técnicas e idéias em geral; permite, enfim, a elaboração de um universo de idéias paralelo e tão real quanto o ambiente e as pessoas. Por isto é tão rica de possibilidades a comunicação entre os homens. É, portanto, compreensível que o símbolo, sobretudo o verbal, seja tão importante para o processo de socialização e, em conseqüência, para a continuidade dos sistemas sociais.

Embora a socialização seja mais intensa durante a infância e a adolescência, é, no entanto, um processo permanente, porque, mudando de grupo e de

QUESTÃO: 41 - MANTIDA alternativa 'C'. Weber não se referiu à **ação racional com relação a fins** como uma **ação instrumental**. Essa nomenclatura foi cunhada por Horkheimer. "Os dois principais expoentes da chamada Escola de Frankfurt, Adorno e Horkheimer, nos revelam o que poderíamos designar como a origem da 'ação racional com relação a fins' ou 'razão instrumental' num texto brilhante intitulado *O Conceito de Esclarecimento*. Neste texto, estes dois autores, por meio de uma análise da história de Ulisses, 'esclarecem' a imbricação que existe entre o pensamento racional e pensamento mítico" (ALVES, E.C. *O desenvolvimento da 'razão instrumental' ou 'agir racional com relação a fins' no Fausto de Goethe*). Embora se possa argumentar que o conceito em outros autores se aproxime a definições dele, não há referência expressa do autor ao termo ação instrumental. No que tange às ações afetivas e amorosas, estas estão correlacionadas. Segundo o dicionário Aurélio:

Afetivo

Significado de Afetivo

Adjetivo Que diz respeito à afetividade, aos sentimentos. Que possui afeição ou características afetuosas. Refere-se aos sentimentos ou às afeições. [Linguística] Estilística. Linguagem afetiva. Diz-se do texto, narrativa, discurso ou tipo de expressão linguística em que os sentimentos do escritor ou do interlocutor se infiltram na sua linguagem ou na comunicação de suas idéias. Etimologia (origem da palavra **afetivo**). Do latim affectivus.

Sinônimos de Afetivo

Afetivo é sinônimo de: amoroso, sentimental, apaixonado, afetuosos

Definição de Afetivo

Classe Gramatical: **adjetivo**

Separação silábica: **a-fe-ti-vo**

Plural: **afetivos**

Feminino: **afetiva**
Portanto, mantém-se o gabarito.

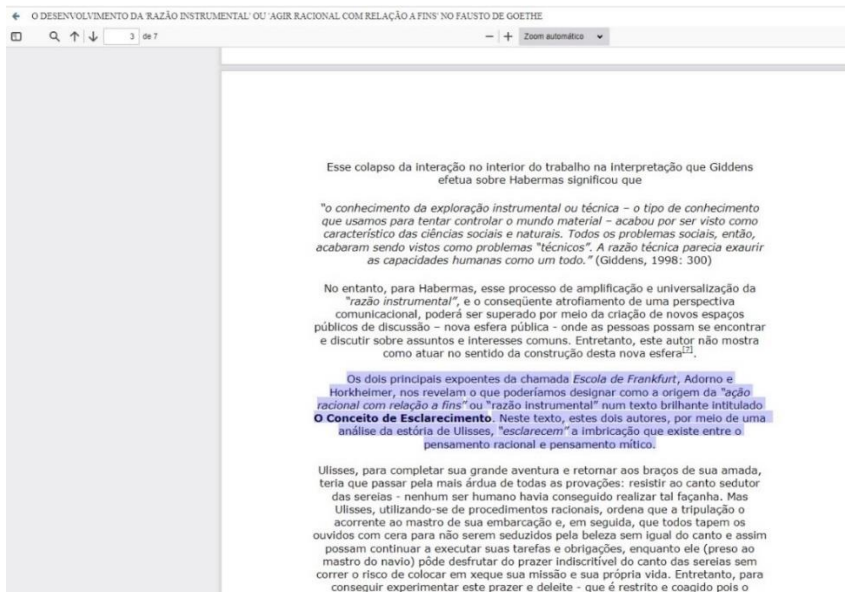

QUESTÃO: 42 - MANTIDA alternativa 'E'. Abaixo consta página de um dos materiais de referência "Os Bois-bumbás de Parintins: Folclore, Patrimônio e Cultura Popular":



Luiz Antônio Guerra

geopolítica da economia, da cultura e da ciência, movidos pela dinâmica intrínseca de disputa que existe entre os dois Bois, cada um buscando se apresentar no Bumbódromo de modo mais extraordinário e sobreempreendedor que o contrário.

O Festival possui uma interessante dinâmica de perpetuação da tradição do auto do Boi e renovação do espetáculo, de modo que o que em uma edição é recriado, na próxima passa a ser consagrado e incorporado aos figurinos do Festival e às expectativas da comunidade. Nesse sentido, vale a pena trazer o depoimento no Seminário de Fred Góes, músico e mestre do Boi Garantido, ao declarar que "a tradição do Boi é avanço; ele caminha com a gente". Expansão um sentimento coletivo dos Bois de Parintins, Góes decreta que "a maior tradição humana é a busca pelo conhecimento" - ouçé seja, um criatividade e inovação.

Outro aspecto a ser desenvolvido é uma ideia de popular no seu sentido de popularidade, ou seja, na apropriação cultural e afetiva por uma enorme quantidade de pessoas. A cultura dos Bumbás organizar espacialmente a cidade: a leste o lado azul e a oeste o lado vermelho. As festas de rua promovidas pelas associações são verde-deiros carnavais, mobilizando bolsas de milhares de foliões, em um município com pouco mais de cem mil habitantes. Como todas fazem parte da identidade amazônica: estão na boca do povo e são a trilha sonora das festas e do cotidiano de Parintins e de todo

QUESTÃO: 43 - MANTIDA alternativa 'B'. Durkheim discute o conceito de controle social em várias de suas obras, em especial no clássico "Da Divisão do Trabalho Social" (1893). Ele examina como a coesão social é mantida em sociedades complexas e como o **controle social** é exercido para regular o comportamento dos indivíduos e garantir a ordem social. Explorando também, a interação entre solidariedade mecânica e orgânica e como esses diferentes tipos de solidariedade influenciam a forma como o controle social é exercido, ou seja, enfatiza a importância do controle social na manutenção da ordem social.

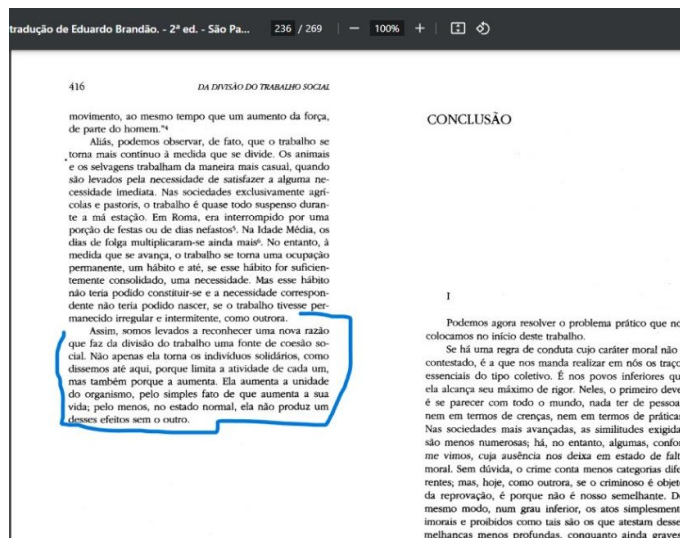

QUESTÃO: 50 - MANTIDA alternativa 'B'. A escola, como parte da sociedade, reflete as contradições e conflitos inerentes ao modo de produção capitalista. Assim, a gestão escolar não pode ser reduzida à busca de lucro, como sugere a opção A; nem à manutenção de um modo de produção excludente e individualista, como sugere a opção D. Não se resume à busca incessante por equidade e participação, como indicado na opção C, ou à captação de recursos humanos subordinados, como na opção E. A gestão escolar desempenha um papel fundamental na coordenação e otimização dos recursos disponíveis para promover os objetivos educacionais da instituição, em meio às contradições e desafios presentes na sociedade capitalista. Segue a referência bibliográfica:

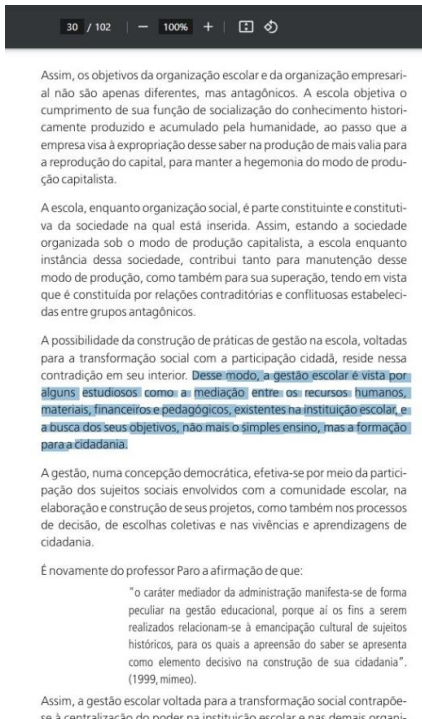

CARGO(S): GSOU05 - GESTOR SOCIAL - SERVIÇO DE PEDAGOGIA

QUESTÃO: 43 - MANTIDA alternativa 'C'. Treinamento e desenvolvimento devem ser inseparáveis para se ter crescimento organizacional. Treinamento é uma forma de educação, cuja característica principal é a educação para o trabalho. Portanto, mantém-se o gabarito.

QUESTÃO: 45 - MANTIDA alternativa 'B'. O enunciado solicita qual a alternativa está INCORRETA referente à história da pedagogia empresarial. A alternativa "C" está correta, porque o termo pedagogia empresarial foi evidenciado, nesse período de reestruturação da área de Recursos Humanos, com uma visão sendo ampliada para as pessoas que compõem os diferentes setores das empresas, e que passou a designar as atividades de incentivo ao desenvolvimento profissional e pessoal que ocorre dentro das organizações. A alternativa "B" está incorreta, pois a atuação do pedagogo não está intimamente ligada à relação com os processos operacionais e aos nível de qualidade dos produtos e serviços, mas sim à relação com pessoas. Assim, a pedagogia passa a ser vista como uma importante área a ser utilizada e aplicada em outros contextos, como no meio empresarial. O pedagogo é o profissional que atua em várias instâncias da prática educativa, direta ou indiretamente ligadas à organização e aos processos de transmissão e assimilação ativa de saberes e modos de ação, tendo em vista a formação humana definida em sua contextualização histórica. É possível, segundo o autor, enfatizar a importância desse profissional com meios de ação que envolvem a formação humana e essa especificidade pode contribuir para as organizações além de outros ambientes profissionais. Portanto, mantém-se o gabarito.

QUESTÃO: 47 - MANTIDA alternativa 'E'. De acordo com Luckesi, os instrumentos de avaliação da aprendizagem não podem ser quaisquer instrumentos, mas sim os adequados para coletar os dados que estamos necessitando para configurar o estado de aprendizagem do nosso educando. Isso implica que os instrumentos: a) sejam adequados ao tipo de conduta e de habilidade que estamos avaliando (informação, compreensão, análise, síntese, aplicação...); b) sejam adequados aos conteúdos essenciais planejados e, de fato, realizados no processo de ensino (o instrumento necessita cobrir todos os conteúdos que são considerados essenciais numa determinada unidade de ensino-aprendizagem; c) adequados na linguagem, na clareza e na precisão da comunicação (importa que o educando compreenda exatamente o que se está pedindo dele); adequados ao processo de aprendizagem do educando (um instrumento não deve dificultar a aprendizagem do educando, mas, ao contrário, servir-lhe de reforço do que já aprendeu. Responder as questões significativas significa aprofundar as aprendizagens já realizadas. Portanto, mantém-se o gabarito.

CARGO(S): GSOU06 - GESTOR SOCIAL - SERVIÇO DE GESTÃO DO ESPORTE, DA EDUCAÇÃO FÍSICA E DO LAZER

QUESTÃO: 39 - MANTIDA alternativa 'D'. Em acordo com o que consta na página do Conselho na internet, a alternativa D não se configura como um princípio de conduta presente no artigo 4º. Este trecho se encontra no artigo 10º, que segue:

Art. 10 - São direitos do Profissional de Educação Física:

I - exercer a Profissão sem ser discriminado por questões de religião, raça, sexo, idade, opinião política, cor, orientação sexual ou de qualquer outra natureza.

Deste modo, a alternativa correta é a D.

QUESTÃO: 42 - ALTERA GABARITO DE ALTERNATIVA 'C' PARA ALTERNATIVA 'B'. Na PORTARIA Nº 2.436/2017, no tópico "3.3 Funcionamento", consta a seguinte orientação:

i) - População adscrita por equipe de Atenção Básica (eAB) e de Saúde da Família (eSF) de 2.000 a 3.500 pessoas, localizada dentro do seu território, garantindo os princípios e diretrizes da Atenção Básica.

Desse modo, a alternativa correta é a letra B, que apresenta a opção 3.500.

QUESTÃO: 44 - MANTIDA alternativa 'A'. O tópico que se encontra na letra A não pertence ao artigo 5º da Resolução nº 508/2023, pois ele se encontra no artigo 6º - No relacionamento com os colegas de profissão, com outros profissionais nos diversos espaços de atuação profissional, a conduta do Profissional de Educação Física será pautada pelos princípios de consideração, apreço, solidariedade e respeito, em consonância com

os postulados de harmonia da categoria profissional, sendo-lhe vedado: **I - fazer referências prejudiciais ou de qualquer modo desabonadoras a colegas de profissão, ou a outros profissionais nos diversos espaços de sua atuação profissional;**

O artigo 5º versa a respeito do seguinte ponto:

Art. 5º - No desempenho das suas funções é vedado ao Profissional de Educação Física: I - contratar, direta ou indiretamente, serviços que possam acarretar danos para si ou para seu beneficiário, ou desprestígio para a categoria profissional;

II - auferir proventos, de forma ilícita, no seu exercício profissional;

III - assinar documento ou relatório elaborado por terceiros, sem sua orientação, supervisão ou fiscalização;

IV - exercer ou permitir o exercício profissional, quando impedido ou não habilitado para determinada área de atuação ou facilitar, por qualquer meio, o exercício por pessoa não registrada no Sistema CONFEF/CREFs;

V - praticar, permitir ou estimular, no exercício da profissão, ato que a lei defina como crime ou contravenção;

VI - prejudicar, culposa ou dolosamente, interesse a ele confiado;

VII - transferir, para pessoa não habilitada ou impedida, a responsabilidade por ele assumida pela prestação de serviços profissionais;

VIII - aproveitar-se das situações decorrentes do relacionamento com seus beneficiários para obter, indevidamente, vantagem de natureza física, emocional, financeira ou qualquer outra;

IX – praticar conduta que evidencie inépcia profissional;

X – produzir prova falsa para obter vantagens junto ao Sistema CONFEF/CREFs;

XI - vincular seu nome e/ou registro profissional às atividades ilícitas;

XII - transgredir as normas estabelecidas pelo Código de Ética Profissional;

XIII - divulgar dados e informações a ele confiados de forma sigilosa, em sua atuação profissional;

XIV - adotar conduta incompatível com o exercício da profissão;

XV - utilizar indevidamente informação obtida em razão de sua atuação profissional, com a finalidade de obter benefício para si ou para terceiros;

XVI - praticar abuso ou assédio moral, racial ou sexual;

XVII - divulgar e/ou publicar pelas redes sociais e/ou por qualquer plataforma digital, conteúdos tecnicamente infundados e/ou inapropriados que possam trazer danos aos beneficiários e à profissão.

Portanto, a alternativa correta é a A.

QUESTÃO: 45 - MANTIDA alternativa 'C'. No material de referência da questão, páginas 15 e 16, estão as seguintes orientações:

Quem pode realizar o aconselhamento breve sobre atividade física?

Todos os profissionais de saúde podem realizar o aconselhamento breve sobre atividade física [...]. Entretanto, destacamos que o aconselhamento breve sobre atividade física não envolve a prescrição do exercício físico, prerrogativa, em regra, do profissional de Educação Física, que, por sua vez, engloba a sistematização das práticas, com manipulação de elementos mais específicos como volume, intensidade, tipo do exercício e periodicidade, para manter ou melhorar a aptidão física relacionada à saúde (ou ao desempenho), envolvendo variáveis como a força muscular, a flexibilidade, a capacidade cardiorrespiratória e a composição corporal.

Desse modo, a alternativa correta é a C.

Referência bibliográfica:

anexo-1-guia-de-orientacao-para-o-aconselhamento-breve-sobre-atividade-fisica-na-aps-do-sus_livro.pdf

QUESTÃO: 47 - MANTIDA alternativa 'E'. O tema é pertinente e se encontra dentro dos limites previstos no edital, centralmente no ponto: Atividade Física na Atenção Básica. Cabe considerar que a atenção básica (ou atenção primária à saúde) é tida como a "porta de entrada" dos usuários no SUS, sendo, portanto, o atendimento inicial.

QUESTÃO: 49 - MANTIDA alternativa 'E'. A questão se encontra dentro do ponto "Cidadania e controle social no SUS", previsto no edital, sendo a formulação da questão pertinente e cabível. Cabe considerar também que, conforme exposto na página do Ministério da Saúde, os princípios do SUS são: 1. Universalização; 2. Equidade; 3. Integralidade. Os princípios organizativos são: 1. Regionalização e hierarquização; 2. Descentralização e Comando Único; 3. Participação popular.

Desse modo, a alternativa correta é a E.

CARGO(S): GTEU03 - GESTOR TERRITORIAL - SERVIÇO DE GEOLOGIA

QUESTÃO: 36 - MANTIDA alternativa 'D'. O enunciado da questão refere-se a todas as características construtivas apresentadas em cada alternativa que estão de acordo com a norma e não a todas as características constantes da norma. O argumento de que a perfuração de 200 mm com revestimento de 50 mm não é tecnicamente recomendável não procede. A Norma 15.495-1/2009 estabelece que o espaço anular mínimo é de 50 mm. Logo, se o revestimento for de 50 mm, o diâmetro mínimo de perfuração é 150 mm; diâmetro mínimo, não único. A perfuração de 200 mm e revestimento de 50 mm gera um espaço anular de 75 mm, o que não é desproporcional, como afirmado pelo(a) reclamante. Muito pelo contrário, é recomendado quando o aquífero possui finos, como silte e argila, para minimizar a entrada dos mesmos no poço através do filtro. Gabarito mantido.

QUESTÃO: 39 - MANTIDA alternativa 'A'. A temperatura não determina a ordem de cristalização dos minerais ígneos. A temperatura é determinante da composição química do magma e a composição química é, entre outros fatores, que define a ordem de cristalização. Magmas de diferentes temperaturas podem ter a mesma ordem de cristalização e magmas com a mesma composição química podem ter ordens de cristalização diferentes em diferentes pressões. Por isso, tanto a composição quanto a pressão interferem na ordem de cristalização. Basta analisar diagramas de fases, fartamente apresentados na literatura especializada. Para ilustrar, segue em anexo um diagrama de fases ternário. É recomendável, sempre, que a análise da estabilidade mineral e da ordem de cristalização sejam estimadas com base em diagramas de fases e nunca em regras genéricas que não se aplicam a todos os casos, como a série de cristalização de Bowen. A figura mostra dois líquidos, a e b, com mesma temperatura (1.700°C), diferentes composições químicas e diferentes ordens de cristalização. Ordem de cristalização do líquido a:

- 1) Forsterita
- 2) Forsterita+diopsídio
- 3) Forsterita+Diopsídio+Anortita.

Ordem de cristalização do líquido b:

- 1) Forsterita
 - 2) Forsterita+anortita
 - 3) Forsterita+anortita+diopsídio.
- A figura mostra também dois líquidos com temperaturas diferentes, b (1700°C) e c (1500°C), com a mesma ordem de cristalização:
- 1) Forsterita
 - 2) Forsterita+anortita
 - 3) Forsterita+anortita+diopsídio.

Diagrama de Bowen (1915), A. J. Sci., and Morse (1994), Basalts and Phase Diagrams. Krieger Publishers.

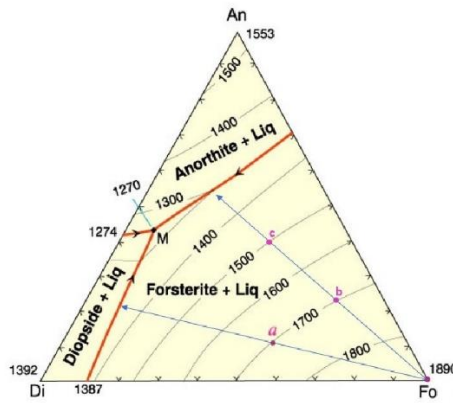

Legenda: Diagrama ternário (Bowen e Morse, 1994)

QUESTÃO: 41 - MANTIDA alternativa 'D'. A precipitação de quartzo ocorre em todas as temperaturas do campo diagenético, assim como no campo hidrotermal, no campo metamórfico e no campo ígneo. Devido à estabilidade termodinâmica do quartzo num amplo intervalo de temperatura e pressão, esse mineral se constitui num resistado e não sofre decomposição no intemperismo químico e persiste nos sedimentos. A precipitação de quartzo diagenético não depende somente da temperatura da solução intergranular, mas, também, da disponibilidade de sílica. A sílica dissolvida na solução diagenética de arenitos é derivada, essencialmente, da dissolução de quartzo e do feldspato alcalino. Tanto a solubilidade do quartzo quanto do feldspato alcalino é maior em temperaturas mais altas. Com isso, a concentração de sílica dissolvida é maior nas soluções diagenéticas mais quentes e por isso em alguns arenitos, como os mencionados na literatura apresentada no recurso, a precipitação de quartzo é favorecida em temperaturas acima de 80 a 90 °C. Neste caso, o quartzo não precipita porque a temperatura é relativamente alta, mas porque na faixa de 70 a 90° a concentração de sílica é maior. Uma solução intergranular de um arenito pode conter alta concentração de sílica e subsaturação em quartzo sob condições de alta temperatura no campo diagenético. Neste ambiente, não há formação de cimento de quartzo. Se a temperatura diminuir, o quartzo pode precipitar e formar cimento. Como mostra a figura em anexo, a solubilidade do quartzo cresce com o aumento de temperatura, o que pode ser traduzido como: em soluções de menor temperatura o quartzo precipita com concentrações de sílica mais baixas do que em soluções mais quentes. Por isso, a formação de cimento silicoso é favorecida em temperaturas mais baixas, onde o quartzo é menos solúvel.

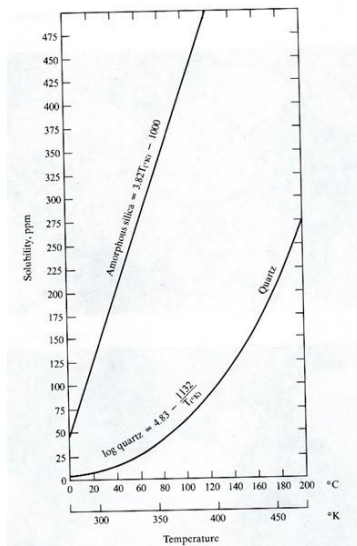

Figure 6-8
Solubilities of amorphous silica and quartz as function of temperature. [H. Blatt et al., 1980, *Origin of Sedimentary Rocks*, 2nd ed. Copyright © 1980. Reprinted by permission of Prentice-Hall, Inc., Englewood Cliffs, New Jersey.]

Legenda: solubilidade do quartzo em função da temperatura

QUESTÃO: 44 - ANULADA. O recurso procede. Carvões minerais no Brasil não ocorrem apenas na Bacia do Paraná, mas são registrados em outras bacias também. Apenas na Bacia do Paraná, entretanto, esse recurso energético é minerado. A alternativa a), como escrita: "O carvão mineral do Brasil é constituído por camadas sedimentares da Formação Rio Bonito, da Bacia do Paraná" pode ser entendida como se o carvão ocorresse apenas na Bacia do Paraná. Faltou a palavra "lavrado": "O carvão mineral lavrado no Brasil é constituído por camadas sedimentares da Formação Rio Bonito, da Bacia do Paraná". Questão anulada.

QUESTÃO: 45 - MANTIDA alternativa 'B'. A alternativa B está correta. O cálculo apresentado tem um erro elementar ao converter o valor da condutividade hidráulica (k) da unidade cm/s para m/s. Senão vejamos: o valor de k apresentado no enunciado da questão é igual a 0,0045 cm/s. No cálculo apresentado no recurso, converteu-se esse valor para 0,00045 m/s: "K = Condutividade Hidráulica = 0,45 * 10^-2 cm/s = 4,5 * 10^-4 m/s". Até prova em contrário, 0,0045 cm/s é igual a 0,000045 m/s. Gabarito mantido.

QUESTÃO: 47 - MANTIDA alternativa 'E'. Nas cadeias mesoceânicas são registrados basaltos tipo N (depletados em elementos incompatíveis) e Tipo E (enriquecidos em elementos incompatíveis), estes últimos também denominados Tipo P. O termo P refere-se a Pluma mantélica. São os basaltos Tipo P que registram algumas ocorrências com afinidade "transicional" sugerida no recurso. Cabe destacar que transicional não é calcioalcalino. O caráter transicional é atribuído pelo autor citado devido ao enriquecimento em incompatíveis e isso é insuficiente para descaracterizar a afinidade toleítica. Nada tem a ver esses basaltos com os basaltos calcioalcalinos, os quais são formados pela fusão do manto em consequência da hidratação em ambientes de subducção. Ademais, a natureza enriquecida decorre da existência de plumas mantélicas posicionadas sob a cadeia mesoceânica que possibilitam a fusão de manto não deplecionado por alívio de pressão. É nos ambientes mistos, de cadeia e pluma, que esses basaltos são registrados. Nos ambientes estritamente de cadeias mesoceânicas, onde a fusão do manto não está associada a plumas, todos os basaltos são tipicamente toleíticos.

QUESTÃO: 48 - ANULADA. O recurso procede. A dispersão dinâmica é a combinação da dispersão mecânica e difusão, não advecção. Questão anulada.

CARGO(S): PSPAENF - PROMOTOR DE SAÚDE PÚBLICA - SERVIÇO DE ENFERMAGEM

QUESTÃO: 36 - MANTIDA alternativa 'C'. A questão traz em seu enunciado "no contexto do pré-natal", ou seja, é frequentemente usada para indicar que algo está sendo considerado dentro de um conjunto específico de circunstâncias, situações ou informações relevantes. Neste sentido, a questão enfoca os pedidos que serão solicitados no primeiro trimestre de gravidez, não especificando a etnia do paciente e sim trazendo de forma generalizada. Logo, devem ser solicitados na primeira consulta os seguintes exames complementares:

- Hemograma;
- Tipagem sanguínea e fator Rh;
- Coombs indireto (se for Rh negativo);
- Glicemia de jejum;
- Teste rápido de triagem para sífilis e/ou VDRL/RPR;
- Teste rápido diagnóstico anti-HIV;
- Anti-HIV;
- Toxoplasmose IgM e IgG;
- Sorologia para hepatite B (HbsAg);
- Exame de urina e urocultura;
- Ultrassonografia obstétrica (não é obrigatório), com a função de verificar a idade gestacional;
- Citopatológico de colo de útero (se necessário);
- Exame da secreção vaginal (se houver indicação clínica);
- Parasitológico de fezes (se houver indicação clínica);
- Eletroforese de hemoglobina (se a gestante for negra, tiver antecedentes familiares de anemia falciforme ou apresentar história de anemia crônica).

Dentro dos exames solicitados NÃO é solicitado o Coombs DIRETO, pois este exame **avalia diretamente as células vermelhas do sangue, verificando se há anticorpos ligados à hemácia e se esses anticorpos são derivados do próprio sistema imune ou recebidos por transfusão.** Esse teste normalmente é realizado para detectar anemias hemolíticas autoimunes.

QUESTÃO: 37 - MANTIDA alternativa 'A'. Referente à classificação da sífilis:

Sífilis secundária: ocorre em média entre seis semanas e seis meses após a cicatrização do cancro, ainda que manifestações iniciais, recorrentes ou subterantes do secundarismo possam surgir em um período de até um ano.

Sífilis recente (primária, secundária e latente recente): até um ano de evolução;

Sífilis tardia (latente tardia e terciária): mais de um ano de evolução.

Protocolo Clínico e Diretrizes Terapêuticas para Atenção Integral às Pessoas com Infecções Sexualmente Transmissíveis (IST). Disponível em: https://www.gov.br/aids/pt-br/central-de-conteudo/pcdts/2022/ist/pcdt-ist-2022_isbn-1.pdf/view.

QUESTÃO: 38 - MANTIDA alternativa 'B'. Uma vez que a PrEP é iniciada, deve-se realizar seguimento clínico e laboratorial do usuário a cada três meses. Sobretudo no início do uso da PrEP, recomenda-se uma avaliação em um intervalo mais curto, com primeiro retorno em 30 dias para verificar a adesão e eventos adversos e, só então, passar para o seguimento trimestral. A alternativa B está incorreta, pois nela consta que o seguimento clínico e laboratorial do usuário é realizado a cada seis meses, conforme protocolo o seguimento e realizado a cada três meses. A alternativa D está correta, conforme PROTOCOLO CLÍNICO E DIRETRIZES TERAPÊUTICAS PARA PROFILAXIA PRÉ-EXPOSIÇÃO (PrEP) DE RISCO À INFECÇÃO PELO HIV, pág 15, a ausência da vírgula não modifica a interpretação da questão.

PROTOCOLO CLÍNICO E DIRETRIZES TERAPÊUTICAS PARA PROFILAXIA PRÉ-EXPOSIÇÃO (PrEP) DE RISCO À INFECÇÃO PELO HIV. Disponível em: https://bvsm.saude.gov.br/bvs/publicacoes/protocolo_clinico_profylaxia_prep.pdf.

QUESTÃO: 39 - MANTIDA alternativa 'D'. Especificamente o Projeto Terapêutico Singular (PTS) consiste em definir as demandas deste paciente sob cuidados domiciliares, ou desta família, envolver este grupo de pessoas no próprio processo de tomada de decisões – o que o torna realmente singular – seguido da definição, dentro dos recursos disponíveis, de um cardápio de ofertas dentro da própria equipe – ou da rede de atenção, ou ainda da rede de apoio social – capaz de oferecer a melhor resposta possível para cada situação, ou para o conjunto delas. Segundo a Política de Humanização do Sistema Único de Saúde (BRASIL, 2009), o PTS é composto por quatro momentos:

- Diagnóstico: momento de realizar uma avaliação completa, biopsicossocial. Tentar entender o indivíduo de maneira singular, sua situação frente aos problemas e suas interações sociais e levantar diagnósticos.
- Definição de metas: momento de traçar metas com o usuário e definir prazos.
- Divisão de responsabilidades: momento de dividir as responsabilidades entre os profissionais, de forma clara e objetiva, assim como de acordar o que será responsabilidade do paciente e sua família/cuidadores. Definir um coordenador do caso, que geralmente é o membro da equipe com maior vínculo com o paciente e sua família.
- Reavaliação: momento de avaliação da evolução do caso e suas possíveis correções e sugestões de novas propostas.

Referência disponível em:

ATENÇÃO DOMICILIAR NA Atenção Primária à Saúde. Disponível

em: https://bvsm.saude.gov.br/bvs/publicacoes/atencao_domiciliar_primaria_saude.pdf.

QUESTÃO: 41 - MANTIDA alternativa 'C'. Durante esta parte do exame obstétrico, o profissional de saúde coloca suas mãos sobre o abdômen da gestante e palpa os flancos uterinos para identificar a posição do dorso fetal. Se o dorso é sentido na parte frontal do abdômen da gestante, isso sugere que o feto está em posição occipito-anterior, o que é a posição ideal para o parto vaginal. Por outro lado, se o dorso é sentido na parte de trás do abdômen da gestante, indica uma posição occipito-posterior, que pode tornar o parto mais desafiador. Essa etapa da manobra é importante para determinar a apresentação e a posição do feto, fornecendo informações valiosas para o acompanhamento do trabalho de parto e para ajudar na tomada de decisões clínicas durante o parto.

Ohara, E.C.C; Saito, R.X.S. Saúde da Família: Considerações teóricas e aplicabilidade. 3.ed. São Paulo, 2014.

QUESTÃO: 42 - MANTIDA alternativa 'D'. A questão enfatiza bem que as medicações são destinadas a pacientes portadores de diabetes melito (DM). Logo, Hidroclorotiazida e um medicamento diurético, ele promove a eliminação de líquidos por meio da urina. Ele é utilizado para o tratamento de pressão alta, de inchaços causados por problemas cardíacos e renais, assim como problemas associados à cirrose hepática. Esse medicamento não é disponibilizado a pacientes portadores de DM.

Ohara, E.C.C; Saito, R.X.S. Saúde da Família: Considerações teóricas e aplicabilidade. 3.ed. São Paulo, 2014.

QUESTÃO: 43 - MANTIDA alternativa 'D'. O *delirium* é uma síndrome que pode ocorrer como o resultado de múltipla e complexa interação entre sistemas de neurotransmissores e processos patológicos. Os neurotransmissores, acetilcolina e serotonina, podem ter participação importante no *delirium* devido a condições clínicas comuns, bem como no *delirium* pós-cirúrgico. Sendo assim, por ser uma síndrome, o *delirium* é desencadeado por alguns fatores orgânicos específicos, como:

O desenvolvimento do delírium pode ser desencadeado por diversos fatores como: Idade avançada, excesso de medicações, Constipação intestinal, Infecções, sintomas recorrentes como dor, desidratação, síndromes demenciais pré-existentes, contenção mecânica e outras restrições físicas.

Referências:

Mecanismos fisiopatológicos do delírium. Disponível em: <https://www.scielo.br/j/rpc/a/MqhFs54CPMwdhWGdCpNzLVf>
Obara, E.C.C.; Saito, R.X.S. Saúde da Família: Considerações teóricas e aplicabilidade. 3.ed. São Paulo, 2014.

QUESTÃO: 44 - MANTIDA alternativa 'B'. As **Práticas Integrativas e Complementares em Saúde (PICS)** são abordagens terapêuticas que têm como objetivo prevenir agravos à saúde, a promoção e recuperação da saúde, enfatizando a escuta acolhedora, a construção de laços terapêuticos e a conexão entre ser humano, meio ambiente e sociedade. Estas práticas foram institucionalizadas pela **Política Nacional de Práticas Integrativas e Complementares no Sistema Único de Saúde (PNPIC)** e, atualmente, o **Sistema Único de Saúde (SUS)** oferece, de forma integral e gratuita, 29 procedimentos de Práticas Integrativas e Complementares (PICS) à população. Essas condutas terapêuticas desempenham um papel abrangente no SUS e podem ser incorporadas em todos os níveis da Rede de Atenção à Saúde, com foco especial na Atenção Primária, onde têm grande potencial de atuação. Uma das ideias centrais dessa abordagem é uma visão ampliada do processo saúde e doença, assim como a promoção do cuidado integral do ser humano, especialmente do autocuidado. As indicações às práticas se baseiam na no indivíduo como um todo, levando em conta seus aspectos físicos, emocionais, mentais e sociais.

Programa em edital: Programas nacionais de saúde e Enfermagem em Saúde Coletiva.

Recursos terapêuticos das PICS. Disponível em: <https://www.gov.br/saude/pt-br/composicao/saps/pics/recursos-terapeuticos>.

QUESTÃO: 45 - MANTIDA alternativa 'D'. Conforme a Resolução COFEN nº 736/2024:

Art. 4º O Processo de Enfermagem organiza-se em cinco etapas inter-relacionadas, interdependentes, recorrentes e cíclicas, descritas a seguir:

§ 1º Avaliação de Enfermagem – compreende a coleta de dados subjetivos (entrevista) e objetivos (exame físico) inicial e contínua pertinentes à saúde da pessoa, da família, coletividade e grupos especiais, realizada mediante auxílio de técnicas (laboratorial e de imagem, testes clínicos, escalas de avaliação validadas, protocolos institucionais e outros) para a obtenção de informações sobre as necessidades do cuidado de Enfermagem e saúde relevantes para a prática;

§ 2º Diagnóstico de Enfermagem – compreende a identificação de problemas existentes, condições de vulnerabilidades ou disposições para melhorar comportamentos de saúde. Estes representam o julgamento clínico das informações obtidas sobre as necessidades do cuidado de Enfermagem e saúde da pessoa, família, coletividade ou grupos especiais;

§ 3º Planejamento de Enfermagem – compreende o desenvolvimento de um plano assistencial direcionado para a pessoa, família, coletividade, grupos especiais, e compartilhado com os sujeitos do cuidado e equipe de Enfermagem e saúde. Deverá envolver:

I – Priorização de Diagnósticos de Enfermagem;

II – Determinação de resultados (quantitativos e/ou qualitativos) esperados e exequíveis de enfermagem e de saúde;

III – Tomada de decisão terapêutica, declarada pela prescrição de enfermagem das intervenções, ações/atividades e protocolos assistenciais.

§ 4º Implementação de Enfermagem – compreende a realização das intervenções, ações e atividades previstas no planejamento assistencial, pela equipe de enfermagem, respeitando as resoluções/pareceres do Conselho Federal e Conselhos Regionais de Enfermagem quanto a competência técnica de cada profissional, por meio da colaboração e comunicação contínua, inclusive com a checagem quanto à execução da prescrição de enfermagem, e apoiados nos seguintes padrões:

I – Padrões de cuidados de Enfermagem: cuidados autônomos do Enfermeiro, ou seja, prescritos pelo enfermeiro de forma independente, e realizados pelo Enfermeiro, por Técnico de enfermagem ou por Auxiliar de Enfermagem, observadas as competências técnicas de cada profissional e os preceitos legais da profissão;

II – Padrões de cuidados Interprofissionais: cuidados colaborativos com as demais profissões de saúde;

III – Padrões de cuidados em Programas de Saúde: cuidados advindos de protocolos assistenciais, tais como prescrição de medicamentos padronizados nos programas de saúde pública e em rotina aprovada pela instituição, bem como a solicitação de exames de rotina e complementares.

§ 5º Evolução de Enfermagem – compreende a avaliação dos resultados alcançados de enfermagem e saúde da pessoa, família, coletividade e grupos especiais. Esta etapa permite a análise e a revisão de todo o Processo de Enfermagem.

Resolução COFEN nº 736 de 17 de janeiro de 2024. Disponível em: <https://www.cofen.gov.br/resolucao-cofen-no-736-de-17-de-janeiro-de-2024/>.

O Processo de Enfermagem faz parte da Sistematização da Assistência de Enfermagem, sendo este assunto presente no programa do edital.

QUESTÃO: 47 - MANTIDA alternativa 'E'. São componentes de um diagnóstico de Enfermagem: Título do diagnóstico; Definição; Características definidoras; Fatores de risco; Fatores relacionados; Populações em risco; Condições associadas. Logo, fatores direcionados não é um componente do diagnóstico de enfermagem.

NANDA 2018/2020. Disponível em: <https://www.podiatry.com.br/uploads/trabalho/149.pdf>.

O diagnóstico de Enfermagem faz parte da Sistematização da Assistência de Enfermagem, assunto mencionado no programa do edital.

QUESTÃO: 49 - MANTIDA alternativa 'C'. A profundidade da compressão torácica recomendada para adultos é cerca de 5 a 6 cm. Em pacientes adultos sem via aérea definitiva, a relação compressão/ventilação é de 30:2. Em caso do ritmo de FV e TV, prepare o desfibrilador para aplicação do choque imediatamente. A aferição do pulso preferencialmente deve ser realizada na região carotídea.

Conforme American Heart Association 2020, o fármaco de primeira escolha é a epinefrina.

QUESTÃO: 50 - MANTIDA alternativa 'C'. O Programa Nacional de Imunização é uma ação preventiva, logo, uma questão voltada a saúde coletiva. O conceito de saúde coletiva concentra-se, principalmente, em uma palavra específica: **prevenção**. O objetivo desse ramo da saúde pública é pesquisar, desenvolver e atuar em ações voltadas para a prevenção de doenças e da medicina social, que foca principalmente em campanhas de conscientização e alertas, com estudos relacionados a gestão, bioestatística e epidemiologia. Basicamente, a base da saúde coletiva consiste em **'prevenir para não ter que remediar'**.

Programa publicado em edital: Enfermagem em Saúde Coletiva.

CARGO(S): PSPAFAR - PROMOTOR DE SAÚDE PÚBLICA - SERVIÇO DE FARMACÉUTICA

QUESTÃO: 36 - MANTIDA alternativa 'C'. O uso *off-label* da *Clonidina* para o tratamento da abstinência de opioides e para o tratamento dos sintomas vasomotores associados à menopausa é descrito em referências bibliográficas de farmacologia e de psicofarmacologia.

Referências Bibliográficas:

- CORDIOLI, Aristides V., GALLOIS, Carolina B., ISOLAN, Luciano. **Psicofármacos: consulta rápida** 5 ed. Porto Alegre: Artmed, 2015.

- STAHL, S. M. **Fundamentos de psicofarmacologia de Stahl : guia de prescrição** 6. ed. Porto Alegre : Artmed, 2019.

- **Manual de Farmacologia e Terapêutica de Goodman e Gilman.** 2 ed. Porto Alegre: Artmed, 2015.

QUESTÃO: 37 - MANTIDA alternativa 'C'. De acordo com as referências bibliográficas abaixo citadas, é um antidepressivo multimodal, que age aumentando a liberação de vários neurotransmissores diferentes (serotonina, norepinefrina, dopamina, glutamato, acetilcolina e histamina) e reduz a liberação de GABA por meio de 3 diferentes modos de ação. A interação com fármacos inibidores da monoamina oxidase (IMAOs) é capaz de causar síndrome serotoninérgica, o que pode muitas vezes ser fatal, portanto recomenda-se que não usar com esses medicamentos ou por pelo menos 14 a 21 dias depois que tiverem sido interrompidos.

Referências Bibliográficas:

- STAHL, S. M. **Fundamentos de psicofarmacologia de Stahl : guia de prescrição** 6. ed. Porto Alegre : Artmed, 2019.
- Chen G, Højer AM, Areberg J, Nomikos G. Vortioxetine: Clinical Pharmacokinetics and Drug Interactions. Clin Pharmacokinet. 2018 Jun;57(6):673-686. doi: 10.1007/s40262-017-0612-7. PMID: 29189941; PMCID: PMC5973995.
- Sanchez C, Asin KE, Artigas F. Vortioxetine, a novel antidepressant with multimodal activity: review of preclinical and clinical data. Pharmacol Ther. 2015 Jan;145:43-57. doi: 10.1016/j.pharmthera.2014.07.001. Epub 2014 Jul 9. PMID: 25016186.

QUESTÃO: 41 - MANTIDA alternativa 'B'. Conforme a RDC nº835/2023 (última atualização da Port. nº344/1998), preparações à base de zopiclona e de eszopiclona, em que a quantidade dos princípios ativos zopiclona e eszopiclona, respectivamente, não excedam 7,5 miligramas por unidade posológica, ficam sujeitas à prescrição da Receita de Controle Especial, em 2 (duas) vias, e os dizeres de rotulagem e bula devem apresentar a seguinte frase: "VENDA SOB PRESCRIÇÃO MÉDICA - SÓ PODE SER VENDIDO COM RETENÇÃO DA RECEITA".

QUESTÃO: 43 - MANTIDA alternativa 'E'. A aquisição consiste num conjunto de procedimentos pelos quais se efetiva o processo de compra dos medicamentos, de acordo com uma programação estabelecida, e tem como objetivo de suprir necessidades de medicamentos em quantidade, qualidade e menor custo-efetividade e manter a regularidade do sistema de abastecimento.

QUESTÃO: 44 - MANTIDA alternativa 'B'. Farmacovigilância é uma ciência e conjunto de atividades relacionadas à identificação, avaliação, compreensão e prevenção de efeitos adversos ou problemas associados ao uso de medicamentos. Visa garantir que os benefícios dos medicamentos superem os riscos, monitorando eventos adversos após o registro, quando o medicamento passa a ser utilizado na população em vida real. A farmacovigilância aborda reações adversas, problemas de qualidade, ineficácia terapêutica, erros de medicação, uso não aprovado, abuso, intoxicações e interações medicamentosas. As atividades de identificação, cálculo e análise de recursos consumidos, riscos e benefícios (clínicos, econômicos, humanísticos) de programas ou terapias específicas, e a determinação quais são as alternativas que produzem os melhores resultados em face dos recursos investidos, são atribuídas à farmacoeconomia.

QUESTÃO: 45 - MANTIDA alternativa 'D'. De acordo com a Lei nº5991/1973, somente será permitido o funcionamento de farmácia e drogaria sem a assistência do técnico responsável, ou do seu substituto, pelo prazo de até trinta dias, período em que não serão aviadas fórmulas magistrais ou oficiais nem vendidos medicamentos sujeitos a regime especial de controle. Portanto, a alternativa D está correta.

CARGO(S): PSPAFBI - PROMOTOR DE SAÚDE PÚBLICA - SERVIÇO DE FARMACÊUTICA BIOQUÍMICA

QUESTÃO: 37 - ALTERA GABARITO DE ALTERNATIVA 'D' PARA ALTERNATIVA 'C'.

I – Correta: De acordo com o PCDT do Hipotireoidismo Congênito: O tratamento do HC é feito com levotiroxina. Com boa absorção por via oral e com meia-vida de aproximadamente sete dias, a levotiroxina é administrada em dose única diária. Devem sempre ser utilizados comprimidos de levotiroxina, uma vez que não existem soluções líquidas do hormônio aprovadas no Brasil

II – Errada: A meia-vida da levotiroxina (T4) no plasma normal é de 6 a 7 dias. Essa meia-vida **diminui** no hipertireoidismo e **umenta** no hipotireoidismo (bulário ANVISA).

III – Errada: Hormônios da tireoide não devem ser usados para a perda de peso. Em pacientes eutireoideos, as dosagens normais não são eficazes para a perda de peso; dosagens maiores podem produzir manifestações graves ou até mesmo ameaçadoras, especialmente se administradas com outros cuidados específicos para a redução de peso (bulário ANVISA).

IV – Correta. De acordo com a RENAME 2022 estas dosagens pertencem ao Componente Básico da Assistência Farmacêutica. Portanto, altera-se o gabarito divulgado anteriormente.

QUESTÃO: 46 - MANTIDA alternativa 'E'. A assertiva II da questão 46 está correta. Glicemia plasmática de jejum maior que 126mg/dL em gestante, sem conhecimento prévio de DM, não é considerada DMG e sim DM diagnosticada na gestação (overt diabetes), conforme rastreamento e diagnóstico da hiperglicemia na gestação da Diretriz da Sociedade Brasileira de Diabetes - edição 2023.

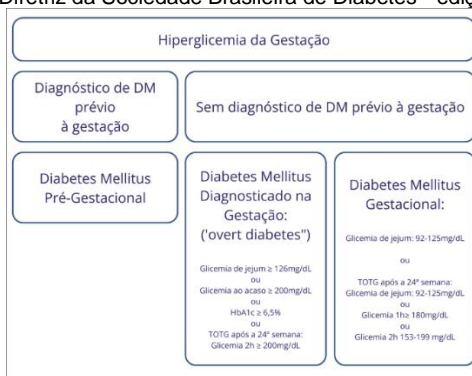

Legenda: Classificação Hiperglicemia Gestação

CARGO(S): PSPANUT - PROMOTOR DE SAÚDE PÚBLICA - SERVIÇO DE NUTRIÇÃO

QUESTÃO: 40 - MANTIDA alternativa 'D'. Segundo a resolução FNDE nº 6, de 08 de maio de 2020, os cardápios da alimentação escolar devem ser elaborados pelo RT do PNAE, tendo como base a utilização de alimentos in natura ou minimamente processados, de modo a respeitar as necessidades nutricionais, os hábitos alimentares, a cultura alimentar da localidade e pautar-se na sustentabilidade, sazonalidade e diversificação agrícola da região e na promoção da alimentação adequada e saudável. Segundo o guia alimentar para a população brasileira, são exemplos de alimentos in natura ou minimamente processados: Legumes, verduras, frutas, batata, mandioca e outras raízes e tubérculos in natura ou embalados, fracionados, refrigerados ou congelados; arroz branco, integral ou parboilizado, a granel ou embalado; milho em grão ou na espiga, grãos de trigo e de outros cereais; feijão de todas as cores, lentilhas, grão de bico e outras leguminosas; cogumelos frescos ou secos; frutas secas, sucos de frutas e sucos de frutas pasteurizados e sem adição de açúcar ou outras substâncias; castanhas, nozes, amendoim e outras oleaginosas sem sal ou açúcar; cravo, canela, especiarias em geral e ervas frescas ou secas; farinhas de mandioca, de milho ou de trigo e macarrão ou massas frescas ou secas feitas com essas farinhas e água; carnes de gado, de porco e de aves e pescados frescos, resfriados ou congelados; leite pasteurizado, ultrapasteurizado ("longa vida") ou em pó, iogurte (sem adição de açúcar); ovos; chá, café, e água potável. Segundo o guia alimentar para a população brasileira, são exemplos de alimentos processados: Cenoura, pepino, ervilhas, palmito, cebola, couve-flor preservados em salmoura ou em solução de sal e vinagre; extrato ou concentrados de tomate (com sal e ou açúcar); frutas em calda e frutas cristalizadas; carne seca e toucinho; sardinha e atum enlatados; queijos; e pães feitos de farinha de trigo, leveduras, água e sal. Segundo o guia alimentar para a população brasileira, são exemplos de alimentos ultraprocessados: Vários tipos de biscoitos, sorvetes, balas e guloseimas em geral, cereais açucarados para o desjejum matinal, bolos e misturas para bolo, barras de cereal, sopas, macarrão e temperos 'instantâneos', molhos, salgadinhos "de pacote", refrescos e refrigerantes, iogurtes e bebidas lácteas adoçadas e aromatizadas, bebidas energéticas, bebidas congeladas e prontas para aquecimento como pratos de massas, pizzas, hambúrgueres e extratos de carne de frango ou peixe empanados do tipo nuggets, salsichas e

outros embutidos, pães de forma, pães para hambúrguer ou hot dog, pães doces e produtos panificados cujos ingredientes incluem substâncias como gordura vegetal hidrogenada, açúcar, amido, soro de leite, emulsificantes e outros aditivos.

QUESTÃO: 41 - MANTIDA alternativa 'A'. Segundo a resolução FNDE nº 6, de 08 de maio de 2020, que dispõe sobre o atendimento da alimentação escolar aos alunos da educação básica no âmbito do Programa Nacional de Alimentação Escolar – PNAE: - Os cardápios devem, obrigatoriamente, limitar a oferta de alimentos em conserva a, no máximo, uma vez por mês. (Redação dada pela Resolução CD/FNDE nº 20/2020, de 02 de dezembro de 2020).

Dessa forma, os legumes em conserva, como são abrangidos pelo termo alimentos em conserva, também devem ter sua oferta limitada há uma vez ao mês.

Ainda, conforme o artigo 18, parágrafo 06, os biscoitos, bolachas, pães ou bolo, devem ter sua oferta limitada a, no máximo, duas vezes por semana quando ofertada uma refeição, em período parcial; a, no máximo, três vezes por semana quando ofertada duas refeições ou mais, em período parcial; e a, no máximo, sete vezes por semana quando ofertada três refeições ou mais, em período integral.

Dietary Reference Intakes (DRIs): Recommended Dietary Allowances and Adequate Intakes, Elements Food and Nutrition Board, National Academies

Table with 14 columns: Life-Stage Group, Calcium (mg/d), Chromium (µg/d), Copper (µg/d), Fluoride (mg/d), Iodine (µg/d), Iron (mg/d), Magnesium (mg/d), Manganese (mg/d), Molybdenum (µg/d), Phosphorus (mg/d), Selenium (µg/d), Zinc (mg/d), Potassium (mg/d), Sodium (mg/d), Chloride (g/d). Rows include Infants (0-6 mo, 7-12 mo), Children (1-3 y, 4-8 y), Males (9-13 y, 14-18 y, 19-30 y, 31-50 y, 51-70 y, >70 y), Females (9-13 y, 14-18 y, 19-30 y, 31-50 y, 51-70 y, >70 y), Pregnancy (14-18 y, 19-30 y, 31-50 y), and Lactation (14-18 y, 19-30 y, 31-50 y).

NOTES: This table takes from the DRI reports, see www.nas.edu presents Recommended Dietary Allowances (RDAs) in bold type and Adequate Intakes (AIs) in ordinary type followed by an asterisk (*). An RDA is the average daily dietary intake level sufficient to meet the nutrient requirements of nearly all (97%-98 percent) healthy individuals in a group. It is calculated from an Estimated Average Requirement (EAR). If sufficient scientific evidence is not available to establish an EAR, and thus calculate an RDA, an AI is usually developed. For healthy breastfed infants, an AI is the mean intake. The AI for other life-stage and gender groups is believed to cover the needs of all healthy individuals in the groups, but lack of data or uncertainty in the data prevent being able to specify with confidence the percentage of individuals covered by this intake.

a Life-stage groups for infants were 0-5 and 6-11 months.

SOURCES: Dietary Reference Intakes for Calcium, Phosphorus, Magnesium, Potassium, and Fluoride (1997); Dietary Reference Intakes for Potassium, Boron, Vanadium, Selenium, Manganese, Zinc, and Copper (2001); Dietary Reference Intakes for Iron, Zinc, and Iodine (2001); Dietary Reference Intakes for Manganese, Potassium, Sodium, Chloride, and Sulfur (2005); Dietary Reference Intakes for Calcium and Potassium (2011); and Dietary Reference Intakes for Sodium and Potassium (2019). These reports may be accessed via www.nas.edu.

From: Appendix J. Dietary Reference Intakes Summary Tables

Dietary Reference Intakes for Sodium and Potassium. National Academies of Sciences, Engineering, and Medicine. Health and Medicine Division: Food and Nutrition Board: Committee to Review the Dietary Reference Intakes for Sodium and Potassium; Ori M. Harrison M. Stallings VA, editors. Washington (DC): National Academies Press (US); 2019 Mar 5.

Copyright 2019 by the National Academy of Sciences. All rights reserved.

NCBI Bookshelf. A service of the National Library of Medicine, National Institutes of Health.

Legenda: RDA cálcio DRIs

QUESTÃO: 42 - MANTIDA alternativa 'B'. Segundo a Dietary Reference Intakes (DRIs), a Recomendação Dietética Diária para as crianças de 1 a 3 anos, de ambos os sexos, é 700mg/dia.

As tabelas atualizadas podem ser consultadas no site <https://s3.amazonaws.com/public-inspection.federalregister.gov/2016-11867.pdf>

Dietary Reference Intakes (DRIs): Recommended Dietary Allowances and Adequate Intakes, Elements Food and Nutrition Board, National Academies

Table with 14 columns: Life-Stage Group, Calcium (mg/d), Chromium (µg/d), Copper (µg/d), Fluoride (mg/d), Iodine (µg/d), Iron (mg/d), Magnesium (mg/d), Manganese (mg/d), Molybdenum (µg/d), Phosphorus (mg/d), Selenium (µg/d), Zinc (mg/d), Potassium (mg/d), Sodium (mg/d), Chloride (g/d). Rows include Infants (0-6 mo, 7-12 mo), Children (1-3 y, 4-8 y), Males (9-13 y, 14-18 y, 19-30 y, 31-50 y, 51-70 y, >70 y), Females (9-13 y, 14-18 y, 19-30 y, 31-50 y, 51-70 y, >70 y), Pregnancy (14-18 y, 19-30 y, 31-50 y), and Lactation (14-18 y, 19-30 y, 31-50 y).

NOTES: This table takes from the DRI reports, see www.nas.edu presents Recommended Dietary Allowances (RDAs) in bold type and Adequate Intakes (AIs) in ordinary type followed by an asterisk (*). An RDA is the average daily dietary intake level sufficient to meet the nutrient requirements of nearly all (97%-98 percent) healthy individuals in a group. It is calculated from an Estimated Average Requirement (EAR). If sufficient scientific evidence is not available to establish an EAR, and thus calculate an RDA, an AI is usually developed. For healthy breastfed infants, an AI is the mean intake. The AI for other life-stage and gender groups is believed to cover the needs of all healthy individuals in the groups, but lack of data or uncertainty in the data prevent being able to specify with confidence the percentage of individuals covered by this intake.

a Life-stage groups for infants were 0-5 and 6-11 months.

SOURCES: Dietary Reference Intakes for Calcium, Phosphorus, Magnesium, Potassium, and Fluoride (1997); Dietary Reference Intakes for Potassium, Boron, Vanadium, Selenium, Manganese, Zinc, and Copper (2001); Dietary Reference Intakes for Iron, Zinc, and Iodine (2001); Dietary Reference Intakes for Manganese, Potassium, Sodium, Chloride, and Sulfur (2005); Dietary Reference Intakes for Calcium and Potassium (2011); and Dietary Reference Intakes for Sodium and Potassium (2019). These reports may be accessed via www.nas.edu.

From: Appendix J. Dietary Reference Intakes Summary Tables

Dietary Reference Intakes for Sodium and Potassium. National Academies of Sciences, Engineering, and Medicine. Health and Medicine Division: Food and Nutrition Board: Committee to Review the Dietary Reference Intakes for Sodium and Potassium; Ori M. Harrison M. Stallings VA, editors. Washington (DC): National Academies Press (US); 2019 Mar 5.

Copyright 2019 by the National Academy of Sciences. All rights reserved.

NCBI Bookshelf. A service of the National Library of Medicine, National Institutes of Health.

Legenda: Tabela com a DRI recomendação de ingestão diária

QUESTÃO: 44 - ALTERA GABARITO DE ALTERNATIVA 'B' PARA ALTERNATIVA 'C'. A classificação correta de uma criança com 4 anos que se encontra no percentil 98 de IMC para a idade é sobrepeso, conforme preconizado pelo SISVAN. Dessa forma, o gabarito foi alterado, pois apresentava como resposta correta a alternativa risco para obesidade.

QUESTÃO: 45 - MANTIDA alternativa 'B'. Segundo os Protocolos do Sistema de Vigilância Alimentar e Nutricional, a classificação do estado nutricional de idosos eutróficos compreende o IMC maior ou igual a 22 Kg/m² a 27Kg/m².

QUESTÃO: 46 - MANTIDA alternativa 'C'. Avaliação Global Subjetiva (AGS) é um método clínico que avalia o estado nutricional baseado em características da história e exame físico do paciente. É composta por anamnese, que engloba aspectos da história nutricional como perda de peso recente, alteração na ingestão alimentar, sintomas gastrointestinais e exame físico simplificado para aspectos nutricionais. É técnica eficiente, rápida, prática, de baixo custo, não invasiva e que não demanda o uso de aparelhos, além de ter sensibilidade e especificidade apropriadas.

Após história clínica + dados do exame físico, o paciente poderá ser classificado em três categorias de estado nutricional, segundo a AGS. São elas:

"A" – bem nutrido.

"B" – suspeita de desnutrição ou moderadamente desnutrido.

"C" – gravemente desnutrido.

Fonte utilizada: Manual de terapia nutricional na atenção especializada hospitalar no âmbito do Sistema Único de Saúde – SUS [recurso eletrônico] / Ministério da Saúde, Secretaria de Atenção à Saúde, Departamento de Atenção Especializada e Temática. – Brasília: Ministério da Saúde, 2016

QUESTÃO: 47 - ALTERA GABARITO DE ALTERNATIVA 'C' PARA ALTERNATIVA 'D'. As fibras são polissacarídeos vegetais e lignina não digeríveis pelo organismo humano, não contribuindo, desse modo, por essa razão, não contribuem com o valor calórico dos alimentos. A definição das fibras como polissacarídeos não amiláceos vem sendo largamente utilizada. As fibras podem ser classificadas segundo sua solubilidade em água como solúveis (pectina e gomas) e insolúveis (celulose, hemicelulose e lignina). Entretanto, a maioria dos alimentos contém componentes tanto solúveis quanto insolúveis em proporções variadas. A resistência à digestão pelas enzimas encontradas no organismo humano impossibilita a utilização da fibra como fonte energética. Entretanto, a fibra exerce papéis importantes na manutenção da integridade do trato digestório e no controle da velocidade da absorção de nutrientes.

Representadas principalmente pela pectina e goma, as fibras solúveis são encontradas na polpa das frutas, na aveia e em leguminosas. Em contato com moléculas de água, adquirem uma consistência viscosa, ou de gel, exercendo efeitos metabólicos importantes. Na cavidade gástrica, essa consistência viscosa promove a sensação de saciedade, auxiliando no controle da ingestão dos alimentos. A velocidade de absorção da glicose é reduzida quando há fibras solúveis no intestino delgado, resultando em menor pico glicêmico pós-prandial. Além disso, as fibras solúveis reagem com sais biliares aumentando sua excreção nas fezes, atuando indiretamente na redução da concentração plasmática de colesterol. São, então, fermentadas por bactérias colônicas, produzindo ácidos graxos de cadeia curta.

Já as fibras insolúveis são representadas principalmente pela celulose e hemicelulose, são encontradas sobretudo em legumes, vegetais folhosos, farelos e cereais integrais, contribuindo para a formação e o volume do bolo fecal, diminuindo a pressão intraluminal no cólon e acelerando o trânsito intestinal. Além disso, apresentam uma consistência resistente que exige maior tempo de mastigação do alimento, estimulando a secreção salivar, um importante papel protetor contra as cáries. O consumo excessivo de fibras insolúveis está relacionado com a redução da absorção de alguns micronutrientes, como cálcio, ferro e zinco. Por isso, recomenda-se o consumo de alimentos naturalmente ricos em fibras, evitando-se os suplementos nutricionais industrializados desse componente alimentar. Há evidências da relação entre o consumo de fibras e o risco para diversas doenças crônicas. Entretanto, alimentos naturalmente ricos em fibras, como frutas e vegetais, também são fontes importantes de outros nutrientes considerados protetores (p. ex., vitaminas e minerais antioxidantes), dificultando a atribuição direta do papel da fibra na prevenção de doenças crônicas não transmissíveis. Dessa forma o gabarito foi alterado, pois apenas a alternativa I e II são corretas.

QUESTÃO: 50 - MANTIDA alternativa 'A'. Apesar das alternativas III e IV apresentarem atividades que o nutricionista pode exercer, desde que relacionadas com alimentação e nutrição humanas, elas não são privativas do nutricionista. Dessa forma o gabarito está mantido.

CARGO(S): PSPAPSI - PROMOTOR DE SAÚDE PÚBLICA - SERVIÇO DE PSICOLOGIA

QUESTÃO: 37 - MANTIDA alternativa 'B'. O Código de Ética Profissional do Psicólogo, art. 1, alínea g estabelece:

"Informar, a quem de direito, os resultados decorrentes da prestação de serviços psicológicos, **transmitindo somente o que for necessário** para a tomada de decisões que afetem o usuário ou beneficiário;"

A alternativa expõe:

Informar, a quem de direito, os resultados decorrentes da prestação de serviços psicológicos, transmitindo todas as informações advindas do serviço, para a melhor tomada de decisões que afetem o usuário ou o beneficiário.

Compreende-se que não há ambivalência na redação da frase, uma vez que "para a melhor tomada de decisões que afetem o usuário ou o beneficiário", complementa "resultados decorrentes da prestação de serviços psicológicos" e não o trecho "transmitindo todas as informações advindas do serviço" destacado entre vírgulas. Dessa forma, a afirmativa contrária o exposto no Código de Ética sobre o conteúdo permitido a ser transmitido.

QUESTÃO: 38 - MANTIDA alternativa 'C'. A banca compreende que a não especificação das vivências como sendo exclusivamente familiares não invalida a alternativa, uma vez que não se especifica outros tipos de vivências também. Uma vez que entende-se que o PAIF é um órgão de assistência social às famílias e o início da alternativa aborda que o apoio é prestado às famílias, a palavra 'familiares' no final da frase não se torna relevante para o entendimento do tópico em questão.

QUESTÃO: 39 - MANTIDA alternativa 'A'. De acordo com a resolução CRP 06/2019 a descrição da alternativa E corresponde à descrição da declaração psicológica conforme Art. 09º.

"Art. 9.º Declaração consiste em um documento escrito que tem por finalidade registrar, de forma objetiva e sucinta, informações sobre a prestação de serviço realizado ou em realização, abrangendo as seguintes informações:

I - Comparecimento da pessoa atendida e seu(sua) acompanhante;

II - Acompanhamento psicológico realizado ou em realização;

III - Informações sobre tempo de acompanhamento, dias e horários."

Portanto, a alternativa A é o gabarito.

QUESTÃO: 40 - MANTIDA alternativa 'E'. Trecho correto retirado da Resolução Resolução CFP nº6/2019, art.18:

"Para entrega do relatório e laudo psicológico, é **dever da(o) psicóloga(o) realizar ao menos uma** entrevista devolutiva à pessoa, grupo, instituição atendida ou responsáveis legais."

Dessa forma, a alternativa se justifica como incorreta quando coloca como uma opção do psicólogo a realização da entrevista devolutiva, quando o CRP estipula como um dever da realização de ao menos uma entrevista devolutiva. A incompletude da questão não a invalida, uma vez que ela não apresenta informações incorretas. A afirmativa apresenta de maneira correta o destino da devolução dos documentos, não estando em questão a forma dessa entrega.

QUESTÃO: 42 - MANTIDA alternativa 'E'. A questão utilizou como padrão a mais recente resolução acerca das avaliações psicológicas: Resolução CFP 31/2022, art. 10.

"Os testes psicológicos abarcam os seguintes instrumentos:

- I - testes;
- II - escalas;
- III - inventários;
- IV - questionários;
- V - métodos projetivos e expressivos."

Referência:

Resolução CFP 31/2022.

Disponível em:

<https://atosoficiais.com.br/cfp/resolucao-do-exercicio-profissional-n-31-2022-estabelece-diretrizes-para-a-realizacao-de-avaliacao-psicologica-no-exercicio-profissional-da-psicologa-e-do-psicologo-regulamenta-o-sistema-de-avaliacao-de-testes-psicologicos-satepsi-e-revoega-a-resolucao-cfp-no-09-2018?origin=instituicao=31/2022>

QUESTÃO: 44 - MANTIDA alternativa 'D'. A alternativa incorreta refere-se à uma das ações necessárias na adequação do conceito de trabalho social com famílias à política de assistência social, presente na página 10 das orientações técnicas, não configurando um das diretrizes teórico-metodológicas apresentadas no capítulo 6. Dessa maneira, ainda que trate-se de uma informação contida na PAIF e que refira-se à ao conceito de trabalho social com famílias, não está presente no que foi solicitado nas questões que foi especificamente as Diretrizes teórico-metodológicas.

Referência:

Orientações Técnicas: Serviço de Proteção e Atendimento Integral à Família - PAIF: Brasil, MDSCF, 2012.

QUESTÃO: 45 - MANTIDA alternativa 'E'. A alternativa está incorreta porque afirma que as visitas serão garantidas MEDIANTE autorização judicial, o que difere do estatuto uma vez que esse garante o convívio da mãe com a criança, independente de autorização judicial.

"§ 4 Será garantida a convivência da criança e do adolescente com a mãe ou o pai privado de liberdade, por meio de visitas periódicas promovidas pelo responsável ou, nas hipóteses de acolhimento institucional, pela entidade responsável, **independentemente de autorização judicial.** (Incluído pela Lei nº 12.962, de 2014)".

QUESTÃO: 47 - MANTIDA alternativa 'E'. A alternativa está correta de acordo com as informações contidas no DSM-V, Características diagnósticas (p. 162). Segue trecho a seguir:

"Os sintomas dos critérios para transtorno depressivo maior devem estar presentes quase todos os dias para serem considerados presentes, com exceção de alteração do peso e ideação suicida. Humor deprimido deve estar presente na maior parte do dia, além de estar presente quase todos os dias. Insônia ou fadiga frequentemente são a queixa principal apresentada, e a falha em detectar sintomas depressivos associados resultará em subdiagnóstico. A tristeza pode ser negada inicialmente, mas pode ser revelada por meio de entrevista ou inferida pela expressão facial e por atitudes. Com os indivíduos que focam em uma queixa somática, os clínicos devem determinar se o sofrimento por essa queixa está associado a sintomas depressivos específicos. Fadiga e perturbação do sono estão presentes em alta proporção de casos; perturbações psicomotoras são muito menos comuns, mas são indicativas de maior gravidade geral, assim como a presença de culpa delirante ou quase delirante."

As informações da alternativa encontram-se no DSM-5, Características diagnósticas, página 164, conforme trecho a seguir: "O sentimento de desvalia ou culpa associado com um episódio depressivo maior pode incluir avaliações negativas e irrealistas do próprio valor, preocupações cheias de culpa ou ruminatórias acerca de pequenos fracassos do passado (Critério A7). Esses indivíduos frequentemente interpretam mal eventos triviais ou neutros do cotidiano como evidências de defeitos pessoais e têm um senso exagerado de responsabilidade pelas adversidades. O sentimento de desvalia ou culpa pode assumir proporções delirantes (p. ex., convicção de ser pessoalmente responsável pela pobreza que há no mundo). A autorrecriminação por estar doente e por não conseguir cumprir com as responsabilidades profissionais ou interpessoais em consequência da depressão é muito comum e, a menos que seja delirante, não é considerada suficiente para satisfazer esse critério".

QUESTÃO: 48 - MANTIDA alternativa 'A'. Conforme enunciado, a questão versava exclusivamente sobre as ações da política de atendimento da pessoa idosa. Dessa forma, a alternativa está incorreta por estar prevista nas Medidas Específicas de PROTEÇÃO (cap.II, art.45, inciso IV) e não como uma das ações da política de ATENDIMENTO da pessoa idosa, previstas no Cap. II art. 47.

QUESTÃO: 49 - MANTIDA alternativa 'D'. As alternativas fazem parte do DSM-V na descrição de Características Diagnósticas, que servem como uma descrição de como os critérios podem ser observados e não como algo desvinculado desses. No entanto, a alternativa correta "Frequentemente parece não escutar quando alguém lhe dirige a palavra diretamente (p. ex., parece estar com a cabeça longe, mesmo na ausência de qualquer distração óbvia)" faz parte da lista de critérios diagnósticos do Transtorno de Déficit de Atenção e Hiperatividade (TDAH) e não está presente nos critérios e características diagnósticos do TEA. Dessa forma, mantém-se o gabarito.

QUESTÃO: 50 - MANTIDA alternativa 'C'. A justificativa apresentada para a anulação da questão, descreve uma limitação no conceito da Análise pessoal. No entanto, não há na alternativa a informação sobre delimitação do conceito, com o uso de expressões com APENAS, SOMENTE, etc. Ela aponta para objetivos da análise pessoal mas sem especificar que são somente aqueles descritos na frase da alternativa. Como a alternativa apresenta objetivos que fazem parte da compreensão da análise pessoal na TDeE e as outras alternativas estão incorretas, não justifica-se a anulação da questão.

- A) a descrição se refere à análise de tarefas e não à organizacional.
- B) a descrição corresponde à análise organizacional e não de tarefas.
- D) a descrição corresponde à análise pessoal e não organizacional.
- E) a descrição corresponde à análise pessoa e não de tarefas.

Referência bibliográfica utilizada:

BORGES-ANDRADE, Jairo E. et al. **Treinamento, desenvolvimento e educação em organizações e trabalho.** Artmed Editora, 2009.

EDITAL Nº 105/2024

Faço pública, para conhecimento dos interessados, o **resultado dos recursos interpostos face o Edital nº 097/2024 - SMRH, que divulgou análise do enquadramento de Pessoa com Deficiência e da entrevista de Afro-brasileiro**, referente ao Edital nº 038/2024 - SMRH, de 17 de março de 2024, de abertura de inscrições para a participação no Teste Seletivo, destinado à contratação, por prazo determinado, de profissionais nos cargos de **PROFESSOR DE EDUCAÇÃO BÁSICA** e **PROFESSOR DE EDUCAÇÃO FÍSICA**, para atender necessidade temporária e de excepcional interesse público no Município de Londrina, especialmente no suprimento imediato de docentes em sala de aula, em virtude de licença para tratamento de saúde por prazo superior a 15 (quinze) dias, licença maternidade, readaptação, prisão e convocação para serviço eleitoral ou militar, com fundamento no inciso IV do artigo 2º, da **Lei Municipal nº 12.919, de 27 de setembro de 2019**, que regulamenta a premissa contida no **artigo nº 37, IX, da Constituição Federal, e artigo 57, X, da Lei Orgânica do Município de Londrina.**

1. Após análise dos recursos interpostos contra o resultado da análise do laudo médico dos candidatos inscritos como **Pessoa com Deficiência** e da entrevista de confirmação da autodeclaração como **Afro-brasileiro**, os **resultados dos recursos** estão dispostos conforme segue.

- a. **ANEXO I** - Pessoa com Deficiência - PcD;
b. **ANEXO II** - Afro-brasileiro.

2. O candidato que interpôs recurso contra o resultado preliminar da análise de laudo médico e da entrevista de confirmação da autodeclaração poderá consultar individualmente a resposta ao recurso acessando o Portal do Candidato.

Londrina, 15 de maio de 2024. Julliana Faggion Bellusci, Secretário(a) Municipal de Recursos Humanos, Gustavo Velei de Aquino, Membro da Comissão, Cintia Mara Fujii, Membro da Comissão, Thais Andressa Sandrini Fioratte, Membro da Comissão, Lilian Vieira, Membro da Comissão

**PARTE INTEGRANTE DO EDITAL Nº 105/2024 - SMRH
ANEXO I - PESSOA COM DEFICIÊNCIA**

Inscrição	Nome	Resultado do Recurso
24038024567	HENRIQUE MARTINS DA SILVA	INDEFERIDO
24038017633	PAMELLA KAROLINE FERREIRA EUZEBIO	INDEFERIDO
24038028333	ROSIMEIRE OLIVEIRA DESTACIO	DEFERIDO

**PARTE INTEGRANTE DO EDITAL Nº 105/2024 - SMRH
ANEXO II - AFRO-BRASILEIRO**

Inscrição	Nome	Resultado do Recurso
24038029607	FABIANA PRISCILA DE ALMEIDA	INDEFERIDO
24038015240	FERNANDA CANDIDO DO NASCIMENTO	DEFERIDO
24038003420	JACQUELINE BARBOSA ZULIM	INDEFERIDO
24038025962	LUCIA CALEGARI ROCHA HELBEL	INDEFERIDO
24038012321	RENATA MARQUES	INDEFERIDO
24038023307	ROSANGELA DA SILVA FERREIRA	DEFERIDO
24038007069	WHENDELLY LORENA LEITE ALVES	DEFERIDO

INSTAURAÇÃO

INSTAURAÇÃO PROCEDIMENTAL Nº 20 / 2024

MODALIDADE PG/SMGP Nº 0002/2024 Processo Administrativo Licitatório nº PAL/SMGP- 0526/2023

Com o presente termo e com base nas informações contidas no Processo Administrativo supracitado, o Secretário Municipal de Gestão Pública, em atendimento ao art. 71 da Nova Lei de Licitações nº 14.133, de 1º de abril de 2021, instaura a competente instância destinada à formação do contraditório procedimental, com vista ao **CANCELAMENTO** da Ata de Registro de Preços 0112/2024 (12353239) e todos os atos e procedimentos dele oriundos, cujo objeto o é fornecimento de fraldas geriátricas, infantis e lenço umedecido para atendimento as ordens judiciais e para uso em ambiente hospitalar.

A justificativa da decisão está pautada na decisão da Autarquia Municipal de Saúde, conforme informado em Despacho Administrativo 12855316 e 12715484 pela descontinuidade do processo.

Ficam, portanto, neste ato, devidamente intimados os interessados no processo para, no prazo de 05 (cinco) dias úteis, a contar da publicação deste instrumento, apresentarem defesa, se houver interesse, sendo que, o processo administrativo encontra-se disponível para vista via sistema SEI, Processo nº. 60.011371/2024-98.

Londrina, 15 de maio de 2024. Fábio Cavazotti e Silva, Secretário(a) Municipal de Gestão Pública

EXTRATOS

EXTRATO NOTIFICAÇÃO ADMINISTRATIVA

Considerando as tentativas de notificação da empresa A S S FENIX CONSTRUTORA EIRELI, inscrita no CNPJ sob o nº 25.145.139/0001-54, restando infrutíferas;

Fica essa empresa **NOTIFICADA**, para que, querendo, em 5 (cinco) dias úteis apresentar ALEGAÇÕES FINAIS acerca do processo de penalidade nº 0037/2020, quais se encontram arquivados nesta Diretoria para vistas, assim como disponíveis no Sistema SEI sob nº 19.008.023422/2020-63 para consulta.

EXTRATO NOTIFICAÇÃO ADMINISTRATIVA

Considerando a tentativa de notificação da empresa **ELO CRIAÇÕES TEXTIL LTDA**, inscrita no CNPJ sob o nº 33.948.013/0001-46. Fica essa empresa **NOTIFICADA**, para que, querendo, em 5 (cinco) dias úteis apresentar DEFESA acerca do processo de penalidade nº 0069/2024, quais se encontram disponíveis para consulta a qualquer tempo pelo SEI nº 19.022.046027/2024-02, no Sistema Eletrônico de Informação disponível no site da Prefeitura de Londrina-PR.

INEXIGIBILIDADE/SMGP Nº 26/2024 PROCESSO ADMINISTRATIVO Nº: PA/SMGP - 140/2024

FUNDAMENTAÇÃO LEGAL: Inciso III, alínea c, do art. 74, Lei Federal nº 14.133/2021.

OBJETO: Participação da Chamada Pública do SEBRAE-PR para a Implantação do Programa Cidade Inteligente.

VALOR: R\$ 100.000,00 (cem mil reais).

PRAZO DE EXECUÇÃO: O presente contrato terá vigência de 24 meses, contados a partir da sua assinatura, podendo ser prorrogado mediante a assinatura de termos aditivos.

CONTRATADA: SERVIÇO DE APOIO AS MICRO E PEQUENAS EMPRESAS DO PARANA - SEBRAE/PR.

CNPJ: 75.110.585/0001-00.

DATA DE HOMOLOGAÇÃO: 16/05/2024

PROCESSO SEI: 19.008.086256/2024-30

SEGUNDO TERMO ADITIVO AO CONTRATO Nº SMGP-0033/2022
PROCESSO ADMINISTRATIVO LICITATÓRIO Nº PAL/SMGP-0885/2021
EDITAL DE PREGÃO Nº. PGV/SMGP-0006/2022
CONTRATADA: PARAISO PET LTDA
REPRESENTANTE: Isadora Marin
CNPJ: 37.665.351/0001-21

OBJETO DO CONTRATO: É objeto do presente instrumento a Contratação de empresa para prestação de serviços de hospedagem, banho/higiene, banho medicinal, tosa de pelo e transporte para cães e gatos, oriundos de apreensões realizadas pela Diretoria de Bem Estar Animal - DBEA.

OBJETO DO ADITIVO:

São objetos do presente aditamento:

a) A prorrogação do prazo de execução do contrato por mais 06 (seis) meses, a partir de **03/04/2024**, passando a vencer em **03/10/2024**, conforme II. Art. 57 da Lei 8666/1993.

b) O reajuste do valor do contrato em 4,506640%, com base na variação do índice IPCA acumulado do período de 02/2023 até 01/2024, passando o valor do contrato de R\$ 351.469,51, para R\$ 367.326,18, a partir de 04/2024.

Parágrafo único. Ficam convalidados os atos praticados desde **02/04/2024** até a data de assinatura do presente termo aditivo (**12450921**).

VALOR: R\$ 367.326,18 (Trezentos e sessenta e sete mil, trezentos e vinte e seis reais e dezoito centavos)

PROCESSO SEI Nº: 19.008.044517/2024-44

DATA DE ASSINATURA: 15/05/2024

O Aditivo estará, na íntegra, disponível no site do Município de Londrina.

PRIMEIRO TERMO DE APOSTILAMENTO AO CONTRATO Nº SMGP-0063/2024
PROCESSO ADMINISTRATIVO Nº PAL/SMGP-0519/2023
PREGÃO PRESENCIAL COM VIDEOCONFERÊNCIA N.º PGV/SMGP-0038/2024
CONTRATADO: VANDERLEI APARECIDO ARNALDO ME
REPRESENTANTE: Vanderlei Aparecido Arnaldo
CNPJ: 01.785.560/0001-61

OBJETO DO CONTRATO: Manutenção preventiva e corretiva de bicicletas elétricas incluindo fornecimento de peças, pneus, pintura e serviços de borracharia, para a Guarda Municipal de Londrina.

OBJETO DO APOSTILAMENTO: Retificação dos prazos de início e término de execução e término de vigência contratual no sistema Equiplano;

Onde se lê:

VIGÊNCIA		EXECUÇÃO	
Início	Fim	Início	Fim
03/04/2024	07/10/2025	10/04/2024	10/05/2025

Leia-se:

VIGÊNCIA		EXECUÇÃO	
Início	Fim	Início	Fim
03/04/2024	20/10/2025	19/04/2024	22/04/2025

PROCESSO SEI Nº: 19.008.081943/2024-69

DATA DE ASSINATURA: 15/05/2024

O Apostilamento estará, na íntegra, disponível no site do Município de Londrina.

SEGUNDO TERMO ADITIVO
CONTRATO Nº: SMGP-0124/2023
PROCESSO ADMINISTRATIVO LICITATÓRIO Nº: PAL/SMGP-0114/2023
CONCORRÊNCIA Nº: CP-0010/2023
CONTRATADA: BARROS ENGENHARIA EIRELI
REPRESENTANTE: EVANDRO LUZ BARROS DOS SANTOS
CNPJ: 27.697.054/0001-04

OBJETO DO CONTRATO: Execução da Escola Municipal Trabalho Campo e Saber, de acordo com as planilhas e especificações técnicas fornecidas.

OBJETO DO ADITIVO: É objeto do presente aditamento a **prorrogação** do prazo de execução por mais 60 (sessenta) dias, contados a partir de 18/06/2024, passando a vencer em **16/08/2024**, conforme inciso II, § 1º, do Art. 57, da Lei 8666/1993.

PROCESSO SEI Nº: 19.008.082572/2024-32

DATA DE ASSINATURA: 15/05/2024

O Aditivo estará, na íntegra, disponível no site do Município de Londrina.

INEXIGIBILIDADE/SMGP Nº 0024/2024
PROCESSO ADMINISTRATIVO Nº: PA 0093/2024

FUNDAMENTAÇÃO LEGAL: A fundamentação legal da presente contratação esta prevista no INCISO I, do art. 74, Lei Federal nº 14.133/2021.

OBJETO: Assinatura de jornal local impresso, Folha de Londrina, para o Gabinete e os Centro de Atenção Psicossocial III (CAPS III) da Autarquia Municipal de Saúde.

VALOR: R\$ 2.635,20 (dois mil seiscentos e trinta e cinco reais e vinte centavos).

PRAZO DE EXECUÇÃO: 12 meses contados do primeiro dia útil do recebimento da ordem de serviço/nota de empenho pela contratada podendo ser prorrogado conforme legislação vigente mediante demonstração de vantajosidade.

CONTRATADA: WEB PORTAL PARANÁ LTDA.

CNPJ: 04.168.559/0001-86.

DATA DE HOMOLOGAÇÃO: 14/05/2024

PROCESSO SEI: 19.008.057882/2024-19

RELATÓRIOS

RELATÓRIO PREGÃO ELETRÔNICO Nº PGE/SMGP-0084/2024.
PROCESSO ADMINISTRATIVO Nº PAL/SMGP-0100/2024
SEI 19.008.061000/2024-10

1. DADOS GERAIS

- Objeto:** Registro de preços para eventual Aquisição de Sonda de Gastrostomia.
- Aprovação do Edital:** Dispensada conforme inciso III do art. 10 do Decreto Municipal n. 1.462/2022.
- Pregoeira:** Rafaella Martins Fernandes
- Portaria Municipal nº 14 (SEI nº 10356016).**
- Publicação do Edital:** [Check List Publicações](#)
- Data da realização do certame: 13h00 min do dia 26/04/2024;
- [Ata da sessão pública](#)
- Diligência Impedidos de Licitar: 12777660
- Todas as ocorrências relativas ao certame e documentos internos SEI e seus links, mencionados encontram-se disponíveis no Sistema Eletrônico de Informações – SEI nº 19.008.061000/2024-10.

2. DO CERTAME

2.1. Participantes:

- Conforme [Ata da sessão pública](#)

2.2. Classificadas:

- Conforme [Ata da sessão pública](#)

2.3. Desclassificadas/Inabilitadas : Não houve

2.4. Habilitadas:

- MEDICONE PROJETOS E SOLUCOES PARA A INDUSTRIA E A SAUDE LTDA, CNPJ nº 94.304.672/0001-34.

2.5. Recursos

- Não houve.

2.6. DO MAPA DE APURAÇÃO:

- Conforme abaixo, declaro as seguintes empresas vencedoras:

Mapa de Apuração Pregão 84 / 2024 Pregoeira: RAFAELLA MARTINS FERNANDES Objeto: Registro de preços para eventual Aquisição de Sonda de Gastrostomia; PAL: 100/2024								
Fornecedor MEDICONE PROJETOS E SOLUCOES PARA A INDUSTRIA E A SAUDE LTDA. Cachoeirinha - RS								
Lote	Item	Cod. Produto	Produto	Marca	Preço	Quantidade	Unidade	Total
1	1	22616	SONDA DE GASTROSTOMIA TIPO BUTTOM - BALÃO - 16 FRENCH	MEDICONE	R\$ 607,9700	3	UN	R\$ 1.823,91
Total previsto para o fornecedor (1 itens)								R\$ 1.823,91

- Documentos de habilitação, aprovação doc. técnicos/amostra e proposta final da empresa vencedora:

- MEDICONE PROJETOS E SOLUCOES PARA A INDUSTRIA E A SAUDE LTDA: HABILITAÇÃO (12777181, 12906328 e 12906331), APROVAÇÃO DOC. TÉCNICOS/AMOSTRA (12839634) E DA PROPOSTA FINAL (12777158).

3. DOS ITENS (LOTES) MAL-SUCEDIDOS NO CERTAME

- Não houve.

4. DAS CONSIDERAÇÕES GERAIS:

- Valor estimado do edital:** R\$ 4.250,01 (quatro mil duzentos e cinquenta reais e um centavo);
- Valor gasto no certame:** R\$ 1.823,91 (um mil oitocentos e vinte e três reais e noventa e um centavos);
- Economia real no certame:** R\$ 2.426,10 (dois mil quatrocentos e vinte e seis reais e dez centavos);
- Percentual de desconto:** 57,08%

5. DA HOMOLOGAÇÃO:

Encaminha-se à autoridade competente, Secretário Municipal de Gestão Pública, para homologação e adjudicação do processo.

6. QUANDO PREGÃO ELETRÔNICO

Solicitamos ainda homologação do feito junto ao *Comprasnet*.

Londrina, 15 de maio de 2024. Rafaella Martins Fernandes, Pregoeiro

ATO DE HOMOLOGAÇÃO

PELO SECRETÁRIO MUNICIPAL DE GESTÃO PÚBLICA

Com base nas informações constantes neste Processo Administrativo, **PREGÃO ELETRÔNICO Nº PGE/SMGP-0084/2024**, em especial quanto ao relatório final do PREGÃO (doc. 12905328), nos termos do art. 58, inciso IV, do Decreto Municipal 1.462/2022 e art. 71, inc. IV da Lei 14.133/2021, **ADJUDICO** o objeto à licitante vencedora MEDICONE PROJETOS E SOLUCOES PARA A INDUSTRIA E A SAUDE LTDA, e **HOMOLOGO** o presente processo. Uma vez cumpridas as formalidades de estilo, dê-se publicidade ao ato na forma da lei.

Londrina, 15 de maio de 2024. Fábio Cavazotti e Silva, Secretário(a) Municipal de Gestão Pública

RELATÓRIO PREGÃO Nº. PG/SMGP-0088/2024 PROCESSO ADMINISTRATIVO Nº. PAL/SMGP-0104/2024

1. DADOS GERAIS

- 1.1. **Objeto:** Aquisição de pranchas de imobilização adulto e infantil para o SAMU do Município de Londrina.
- 1.2. **Aprovação do Edital:** Despacho Terminativo 1018/2024.
- 1.3. **Pregoeira:** **Giovanna Sanches Rocha Correia**
- 1.4. **Portaria nº** Portaria nº 9/2024.
- 1.5. **Publicação do Edital:** CHECK LIST - PUBLICAÇÃO DE PREGÃO.
- 1.6. Data da realização do certame: 13h00min do dia 08/05/2024;
- 1.7. Relatório da sessão pública: LOTE 01; LOTE 02.
- 1.8. Diligência Impedidos de Licitar: 12881184
- 1.9. Todas as ocorrências relativas ao certame e documentos internos SEI e seus links, mencionados encontram-se disponíveis no Sistema Eletrônico de Informações – SEI nº 19.008.061875/2024-11, disponível para acesso no endereço <http://www1.londrina.pr.gov.br/sistemas/licita/?licitacao=202400886>.

2. DO CERTAME

2.1. Participantes:

- a) 02.566.043/0001-64 - AARO COMERCIO, DISTRIBUICAO E SERVICOS LTDA
- b) 61.148.037/0001-56 - ORTOPRATIKA INDUSTRIA E COMERCIO LTDA
- c) 03.874.953/0001-77 - SIERDOVSKI & SIERDOVSKI LTDA
- d) 14.499.338/0001-44 - MARCK TECNOLOGIA COMERCIO & SERVICOS MECANICOS LTDA
- e) 30.284.338/0001-83 - BMA-BRASIL MARCAS ATACADISTA LTDA
- f) 34.290.686/0001-14 - ULISSES GUIMARAES ANACLETO LOJA DE VARIEDADES
- g) 37.650.759/0001-20 - BGF COMERCIAL LTDA
- h) 38.482.591/0001-53 - SKYLAB COMERCIAL HOSPITALAR LTDA
- i) 45.302.798/0001-64 - W & L EMPREENDIMENTOS LTDA
- j) 02.049.998/0001-44 - VS COMERCIO LTDA
- k) 30.323.616/0001-64 - QUICKBUM E-COMMERCE LTDA
- l) 48.873.564/0001-65 - M BENTO SOLUCOES INTEGRADAS LTDA
- m) 26.729.755/0001-15 - FORTE SINAL EQUIPAMENTOS LTDA
- n) 40.041.271/0001-00 - M J DA SILVA MJS ENGENHARIA ASSESSORIA E SOLUCOES EMPRESARIAS LTDA
- o) 24.384.602/0001-58 - MZZ - COMERCIO DE PRODUTOS PARA SAUDE LTDA

2.2. Classificadas:

- a) 02.566.043/0001-64 - AARO COMERCIO, DISTRIBUICAO E SERVICOS LTDA
- b) 61.148.037/0001-56 - ORTOPRATIKA INDUSTRIA E COMERCIO LTDA
- c) 03.874.953/0001-77 - SIERDOVSKI & SIERDOVSKI LTDA
- d) 14.499.338/0001-44 - MARCK TECNOLOGIA COMERCIO & SERVICOS MECANICOS LTDA
- e) 30.284.338/0001-83 - BMA-BRASIL MARCAS ATACADISTA LTDA
- f) 34.290.686/0001-14 - ULISSES GUIMARAES ANACLETO LOJA DE VARIEDADES
- g) 37.650.759/0001-20 - BGF COMERCIAL LTDA
- h) 38.482.591/0001-53 - SKYLAB COMERCIAL HOSPITALAR LTDA
- i) 45.302.798/0001-64 - W & L EMPREENDIMENTOS LTDA
- j) 02.049.998/0001-44 - VS COMERCIO LTDA
- k) 30.323.616/0001-64 - QUICKBUM E-COMMERCE LTDA
- l) 48.873.564/0001-65 - M BENTO SOLUCOES INTEGRADAS LTDA
- m) 26.729.755/0001-15 - FORTE SINAL EQUIPAMENTOS LTDA
- n) 40.041.271/0001-00 - M J DA SILVA MJS ENGENHARIA ASSESSORIA E SOLUCOES EMPRESARIAS LTDA
- o) 24.384.602/0001-58 - MZZ - COMERCIO DE PRODUTOS PARA SAUDE LTDA

2.3. Desclassificadas : Não houve empresa desclassificada.

2.4. Habilitadas:

a) 02.566.043/0001-64 - AARO COMERCIO, DISTRIBUICAO E SERVICOS LTDA

2.5. Inabilitadas: Não houve empresa inabilitada.

2.6. Recursos: Não houve.

2.7. DA ADJUDICAÇÃO:

2.7.1. Conforme este documento, o Secretário Municipal de Gestão Pública adjudicará os Lotes abaixo, à empresa vencedora AARO COMÉRCIO, DISTRIBUIÇÃO E SERVIÇOS EIRELI - ME:

Fornecedor								
AARO COMÉRCIO, DISTRIBUIÇÃO E SERVIÇOS EIRELI - ME								
São José dos Pinhais - PR								
Lote	Item	Cod. Produto	Produto	Marca	Preço	Quantidade	Unidade	Total
1	1	17675	PRANCHA DE IMOBILIZAÇÃO DORSAL - SAMU/ SIATE	Ortofex	R\$ 479,99	50	UN	R\$ 23.999,50
2	1	19618	PRANCHA DE IMOBILIZAÇÃO INFANTIL	Ortofex	R\$ 414,99	20	UN	R\$ 8.299,80
Total previsto para o fornecedor (1 itens)								R\$ 32.299,30

2.7.2. Documentos de habilitação, aprovação doc. técnicos/amostra e proposta final da empresa vencedora:

- I. Anexo HABILITAÇÃO: 12881337
- II. Anexo HABILITAÇÃO ESPECÍFICA: 12849887
- III. Anexo Proposta: 12881128
- IV. Análise técnica: 12864208

3. DOS ITENS (LOTES) MAL-SUCEDIDOS NO CERTAME

3.1. Não houve.

4. DAS CONSIDERAÇÕES GERAIS:

4.1. Valor estimado do edital: R\$ 38.583,50 (trinta e oito mil quinhentos e oitenta e três reais e cinquenta centavos).

4.2. Valor gasto no certame: R\$ 32.299,30 (trinta e dois mil duzentos e noventa e nove reais e trinta centavos).

4.3. Economia real no certame: R\$ 6.284,20 (seis mil duzentos e oitenta e quatro reais e vinte centavos).

5. DA HOMOLOGAÇÃO:

Encaminha-se a autoridade competente, Secretário (a) Municipal de Gestão Pública, para homologação do processo.

6. QUANDO PREGÃO ELETRÔNICO

Solicitamos ainda homologação do feito junto ao *Comprasnet*.

Londrina, 13 de maio de 2024. Giovanna Sanches Rocha Correia, Técnico(a) de Gestão Pública - Assistência Técnica de Gestão

ATO DE HOMOLOGAÇÃO

PELO SECRETÁRIO MUNICIPAL DE GESTÃO PÚBLICA

Com base nas informações constantes neste Processo Administrativo, **PREGÃO ELETRÔNICO Nº PG/SMGP-0088/2024**, em especial quanto ao relatório final - Sessão de Abertura do PREGÃO (doc. 12881373), nos termos do art. 58, inciso IV, do Decreto Municipal 1.462/2022 e art. 71, inc. IV da Lei 14.133/2021, **ADJUDICO** o objeto à licitante vencedora conforme relatório, e **HOMOLOGO** o presente processo. Uma vez cumpridas as formalidades de estilo, dê-se publicidade ao ato na forma da lei.

Londrina, 13 de maio de 2024. Fábio Cavazotti e Silva, Secretário(a) Municipal de Gestão Pública

**RELATÓRIO FINAL PREGÃO ELETRÔNICO Nº PGE/SMGP-0209/2023
PROCESSO ADMINISTRATIVO Nº PAL/SMGP-0443/2023**

1. DADOS GERAIS

1.1. Objeto: Aquisição imediata de equipamentos médicos hospitalares para as Unidades Básicas de Saúde de Londrina.

1.2. Aprovação do Edital: parecer jurídico documento SEI Despacho Terminativo 2739:

1.3. Pregoeiro: Celso Guaita

1.4. Portaria nº 23/2024.

1.5. Publicação do Edital: Check List Publicações

1.6. Data da realização do certame: 13h00min do dia 04/12/2023;

1.7. Ata da sessão pública: ATA LOTES FRACASSADOS

1.8. Todas as ocorrências relativas ao certame e documentos internos SEI e seus links, mencionados encontram-se disponíveis no Sistema Eletrônico de Informações – SEI nº 19.008.184956/2023-16

2. DO CERTAME

2.1. Participantes:

a) ATA LOTES FRACASSADOS

2.2. Classificadas:

a) ATA LOTES FRACASSADOS

2.3. Desclassificadas :

2.3.1. Conforme ATA LOTES FRACASSADOS

2.4. Habilitadas:

a) ATA LOTES FRACASSADOS

2.5. Inabilitadas:

2.5.1. Conforme ATA LOTES FRACASSADOS

2.6. Recursos

2.6.1. Não houve

3. DOS ITENS (LOTES) FRACASSADOS:

3.1. Os lotes 5-7-9

4. DAS CONSIDERAÇÕES GERAIS:

4.1. Considerando a homologação parcial conforme relatório 12424867, os lotes restantes resultaram fracassados.

4.2. Segue para a unidade demandante para conhecimento e demais providências.

Londrina, 16 de maio de 2024. Celso Guaita, Agente de Contratação

AMS – AUTARQUIA MUNICIPAL DE SAÚDE EDITAL

EDITAL Nº 02/2024 – GAB/SMS

O Prefeito de Londrina, Marcelo Belinati Martins, e o Secretário Municipal de Saúde, Felipe Machado, convidam a todos para participar da **Audiência Pública de Prestação de Contas do Fundo Municipal de Saúde referente ao 1º quadrimestre de 2024**, no dia 29 de maio de 2024, às 08 horas, de forma presencial, nas dependências da Câmara Municipal de Londrina, localizada à Rua Marselha, 183 Jardim Piza, Londrina/PR Campus Anhanguera/Unopar, atendendo ao disposto do Art. 9º, Parágrafo 4º da Lei de Responsabilidade Fiscal e a Lei Complementar nº141, de 13 de janeiro de 2013.

Londrina, 17 de maio de 2024. Carlos Felipe M. Machado, Secretário Municipal de Saúde

EXTRATO

7º ADITIVO AO CONTRATO Nº SMGP-0098/2022

PROCESSO ADMINISTRATIVO DE LICITAÇÃO Nº PAL/SMGP-0182/2022

INEXIGIBILIDADE DE LICITAÇÃO Nº IN/SMGP-0020/2022

CONTRATADA: Associação Evangélica Beneficente de Londrina (AEBEL)

REPRESENTANTES: Eduardo Bistratini Otoni e Noemi Garcia Moraes

CNPJ: 78.613.841/0001-61

OBJETO DO CONTRATO: Prestação de serviços assistenciais de saúde, ambulatorial e hospitalar, na média complexidade e alta complexidade aos usuários do Sistema Único de Saúde (SUS), visando o cuidado integral ao paciente. O serviço deve integrar o SUS e estar inserido na Rede Assistencial de Saúde (RAS) locorregional hierarquizada de ações e serviços de saúde, visando a garantia da atenção integral à saúde dos municípios que integram a região de saúde a qual a CONTRATADA está inserida, conforme definido em Plano Diretor de Regionalização Estadual ou documento que vier a substituí-lo, com acesso regulado e atendimento por demanda referenciada e/ou espontânea e conforme documento descritivo previamente definido entre as partes.

OBJETO DO ADITIVO: É objeto do presente aditamento aumentar o valor do item *Procedimentos do Fundo de Ações Estratégicas e Compensação (FAEC)* de R\$ 349.589,60 (trezentos e quarenta e nove mil quinhentos e oitenta e nove reais e sessenta centavos) para R\$ 650.000,00 (seiscentos e cinquenta mil reais) nas competências março e abril/2024, o que representa uma diferença de R\$ 300.410,40 (trezentos mil quatrocentos e dez reais e quarenta centavos) mensais.

§ 1º. O aumento tem como base a produção apresentada pela CONTRATADA nos últimos meses ao setor de faturamento da Secretaria Municipal de Saúde.

§ 2º. O pagamento fica condicionado ao depósito dos recursos pelo Fundo Nacional de Saúde.

§ 3º. Este acréscimo representa 1,401% do valor inicial atualizado do contrato, conforme Art. 65, I, b e §1º e §2º da Lei 8666/93, resultando em 18,325% de acréscimos acumulados.

PROCESSO SEI Nº: 60.009439/2024-79

DATA DE ASSINATURA: 15/05/2024

O 7º Aditivo ao Contrato nº SMGP-0098/2022 estará disponível, na íntegra, no site do Município de Londrina.

COHAB – COMPANHIA DE HABITAÇÃO DE LONDRINA

PORTARIA

PORTARIA Nº 60 / 2024

O DIRETOR PRESIDENTE DA COMPANHIA DE HABITAÇÃO DE LONDRINA - COHAB-LD, no uso das atribuições que lhe são conferidas pelo Estatuto Social,

RESOLVE:

I. Designar a funcionária, **DENISE MARIA ZIOBER**, matrícula 718, para responder como Diretora Técnica no período de **06/05/2024 a 17/05/2024**, conforme previsto no artigo 27, parágrafo terceiro do Estatuto Social da COHAB-LD, em substituição à titular do cargo que estará em licença nesse período.

II. A presente Portaria é retroativa ao dia **06/05/2024**.

II. Publique-se na forma da lei.

Londrina, 14 de maio de 2024. Edimilson Pinheiro Salles, Diretor(a) Presidente - em substituição

EXTRATO

EXTRATO DO CONTRATO ADMINISTRATIVO Nº 11/2024

Modalidade: Dispensa de Licitação nº 15/2024 – COHAB-LD

Objeto: Prestação de serviços de avaliação de imóvel urbano, localizado na Rua Assunção, nº 189 – Parque Guanabara, nesta cidade de Londrina, Estado do Paraná, de propriedade da COHAB-LD.

Contratante: Companhia de Habitação de Londrina - COHAB-LD, neste ato representada por seu Diretor Presidente Interino, Edimilson Pinheiro Salles e por seu Diretor Administrativo Financeiro em exercício, Antonio Lucimar Ferreira Luiz.

Contratada: J. da Siva Engenharia Pericial e Construções, CNPJ: 36.605.060/0001-85, neste ato representada por seu proprietário, Junio da Silva.

Do Preço: A COHAB-LD pagará à CONTRATADA o valor de R\$ 5.500,00 (cinco mil e quinhentos reais), em parcela única, em até 10 (dez) dias após a entrega e aprovação dos laudos de avaliação pela fiscalização, mediante apresentação da Nota Fiscal/Fatura.

Dos prazos: O prazo de execução dos serviços será de 40 (quarenta) dias corridos, contados a partir da emissão da ordem de serviços e a vigência contratual iniciará a partir da data de assinatura do Contrato e terminará 60 (sessenta) dias após a conclusão dos referidos serviços.

Data e Assinaturas: 16 de maio de 2024, Edimilson Pinheiro Salles (Diretor Presidente Interino) e Antonio Lucimar Ferreira Luiz (Diretor Administrativo Financeiro em exercício).

LONDRINA ILUMINAÇÃO S.A

AVISOS

AVISO DE LICITAÇÃO - Nº 013/2024

Comunicamos aos interessados que encontra-se disponibilizada a licitação a seguir: **Republicação do pregão eletrônico Nº 013/2024 com alteração da data de abertura para 21/05/2024**, objeto: **Registro de Preços para futura e eventual aquisição de Condutores Elétricos de Cobre de 4,00mm² a 16,00mm²**. O edital poderá ser obtido através do site <https://londrinailuminacao.com.br>.

Londrina, 15 de maio de 2024. Claudio Sérgio Tedeschi, Diretor Presidente.

AVISO DE LICITAÇÃO - nº 010/2024

Comunicamos aos interessados que encontra-se disponibilizada a licitação a seguir: **pregão presencial nº 010/2024**, objeto: **Registro de Preços para futura e eventual aquisição de Condutores Elétricos de Cobre e Alumínio**. O edital poderá ser obtido através do site <https://londrinailuminacao.com.br>.

Londrina, 16 de maio de 2024. Claudio Sérgio Tedeschi, Diretor Presidente.

PROCON – NÚCLEO MUNICIPAL DE PROTEÇÃO E DEFESA DO CONSUMIDOR

EDITAIS

EDITAL nº 124/2024 – PROCON-LD

EDITAL DE NOTIFICAÇÃO

PROCON-LONDRINA, sito à Rua Piauí, nº 1117, Centro, nesta cidade, através de seu Diretor Executivo, Thiago Mota Romero, com fundamento no Artigo 42, Parágrafo 2º do Decreto nº 2.181/97, faz saber que perante esse órgão, tramita reclamação sob o nº 2403004400100422301, tendo como Consumidor(a) **Maria**, inscrito(a) no CPF sob nº 535.xxx.xxx-34, e Fornecedor(a) **A ASSOCIACAO NO BRASIL DE APOSENTADOS E PENSIONISTAS DA PREVIDENCIA SOCIAL (AP BRASIL)**, inscrito no CNPJ sob nº 41.001.558/0001-79, respectivamente, pelos fatos a seguir relatados:

“A Consumidora, devidamente qualificada, comparece diante este Órgão de Proteção e Defesa do Consumidor para relatar que ocorreu um desconto sobre o valor de sua aposentadoria, referente à contribuição sindical, a qual a consumidora não contratou e não faz parte, especificado como CONTRIB. AP BRASIL SAC 08005915092 - R\$ 56,76. A consumidora não concorda com o referido desconto, dado que segundo afirma não faz parte dessa associação sindical. Tentou contato por meio do telefone - 0800 591 5092, porém, sem sucesso, não tendo sido atendida em nenhuma das vezes em que ligou.

Diante o relatado acima, vem a consumidora solicitar intermediação deste órgão protetivo para pleitear sua demanda

Pedido:

Ao exposto, requer-se:

I - devolução do valor descontado de R\$ 56,76, para sua conta na Caixa Econômica Federal” e que, por este Edital fica **NOTIFICADO** para o prazo de **10 (dez) dias** apresentar defesa, advertindo-se que não sendo impugnado o feito no prazo, incorrerá em revelia e confissão. E para que chegue ao conhecimento do interessado e não alegue ignorância, mandou passar o presente Edital que está sendo publicado no Jornal Oficial do Município de Londrina.

Eu, Thiago Ricardo Elias, que fiz digitar e subscrevo.

Londrina, 16 de maio de 2024.

THIAGO RICARDO ELIAS

Assessor Técnico Administrativo

PROCON – LD

EDITAL nº 125/2024 – PROCON-LD

EDITAL DE NOTIFICAÇÃO

PROCON-LONDRINA, sito à Rua Piauí, nº 1117, Centro, nesta cidade, através de seu Diretor Executivo, Thiago Mota Romero, com fundamento no Artigo 42, Parágrafo 2º do Decreto nº 2.181/97, faz saber que perante esse órgão, tramita reclamação sob o nº 2404004400100430301, tendo como Consumidor(a) **SIDNEIA**, inscrito(a) no CPF sob nº 620.xxx.xxx-20, e Fornecedor(a) **LIVRARIA LER E VIVER LTDA (LER E VIVER)**, inscrito no CNPJ sob nº 36.093.268/0001-62, respectivamente, pelos fatos a seguir relatados:

“A Consumidora, devidamente qualificada, comparece diante este Órgão de Proteção e Defesa do Consumidor para relatar que estava em serviço na expo Londrina2023, segundo o relato da consumidora a fornecedora LIVRARIA LER E VIVER, abortou a mesma para ofertar uma assinatura de revista, e a consumidora aceitou por conta insistência dos atendentes da fornecedora para que a mesma aceitasse.

Dados aos fatos a consumidora obteve informações através de pesquisas da internet sobre a fornecedora, e para surpresa tinha várias reclamações da mesma, por conta da insegurança de não receber as revistas ou até mesmo receber as revistas em péssima qualidade a consumidora dentro do seu prazo de cancelamento que consta no contrato de sete dias, a consumidora contactou a fornecedora na data do dia 11/04/2023 sendo que o contrato foi assinado 08/04/2023, segundo a consumidora quando assinava o contrato a fornecedora dava um brinde, e assim a consumidora recebeu porém não abriu, e quando solicitou o cancelamento a fornecedora pediu a devolução do brinde, e a consumidora enviou pelo correio sem violar a embalagem e ainda pagou o valor de R\$29,40, e segundo o que a mesma relata a fornecedora informou de que quando o produto chegasse até eles, fariam o cancelamento das parcelas e supostamente o ressarcimento da devolução do valor, porém até a presente data a consumidora não recebeu nenhum valor e não fizeram abatimento nas faturas do cartão da consumidora como a atendente tinha lhe informado, e isso se passou um ano, e a consumidora sempre em contato com a fornecedora reclamada por telefone porém sem sucesso.

Sendo assim a consumidora busca por intermédio deste órgão protetivo pleitear sua demanda diante a fornecedora reclamada.

Pedido:

Ao exposto, requer-se:

I-Que a fornecedora reclamada faça em dobro o ressarcimentos dos valores pagos totais corrigidos monetariamente a consumidora, tendo em vista que a mesma teve um transtorno em solicitar o cancelamento da assinatura. e que, por este Edital fica **NOTIFICADO** para o prazo de **10 (dez) dias** apresentar defesa, advertindo-se que não sendo impugnado o feito no prazo, incorrerá em revelia e confissão. E para que chegue ao conhecimento do interessado e não alegue ignorância, mandou passar o presente Edital que está sendo publicado no Jornal Oficial do Município de Londrina.

Eu, Thiago Ricardo Elias, que fiz digitar e subscrevo.

Londrina, 16 de maio de 2024.

THIAGO RICARDO ELIAS

Assessor Técnico Administrativo

PROCON – LD

EDITAL nº 126/2024 – PROCON-LD

EDITAL DE NOTIFICAÇÃO

PROCON-LONDRINA, sito à Rua Piauí, nº 1117, Centro, nesta cidade, através de seu Diretor Executivo, Thiago Mota Romero, com fundamento no Artigo 42, Parágrafo 2º do Decreto nº 2.181/97, faz saber que perante esse órgão, tramita reclamação sob o nº 2403004400100311301, tendo como Consumidor(a) **Renata**, inscrito(a) no CPF sob nº 993.xxx.xxx-68, e Fornecedor(a) **CAROLINA DA SILVA OLIVEIRA 09203263586 (SHOP VARIEDADES)**, inscrito no CNPJ sob nº 45.977.521/0001-31, respectivamente, pelos fatos a seguir relatados:

“A Consumidora, devidamente qualificada, comparece diante este Órgão de Proteção e Defesa do Consumidor para relatar que no dia 09/02/2024 a consumidora realizou uma compra através da fornecedora LA BELLEZY no valor de R\$ 97,90 pago via pix, com o prazo de entrega de 13 após comprovação do pagamento.

Dado o prazo para entrega a consumidora notou de que ainda não havia recebido o produto, sendo assim a consumidora entrou em contato com a fornecedora questionando o ocorrido, foi então informada de que o produto estava em trânsito e seria entregue, contudo até o presente momento a consumidora não recebeu sua compra.

Dados aos fatos a consumidora realizou outras tentativas de contato com a fornecedora questionando a demora na entrega, mas até o presente momento a consumidora não obteve respostas.

Diante o relato acima, vem a consumidora solicitar intermediação através deste órgão protetivo para pleitear sua demanda.

Pedido:

Ao exposto, requer-se:

I - Que a fornecedora realize a entrega do produto;

II - Caso não seja possível a entrega, que a fornecedora realize o ressarcimento integral do valor de R\$ 97,90.” e que, por este Edital fica **NOTIFICADO** para o prazo de **10 (dez) dias** apresentar defesa, advertindo-se que não sendo impugnado o feito no prazo, incorrerá em revelia e confissão. E para que chegue ao conhecimento do interessado e não alegue ignorância, mandou passar o presente Edital que está sendo publicado no Jornal Oficial do Município de Londrina.

Eu, Thiago Ricardo Elias, que fiz digitar e subscrevo.

Londrina, 16 de maio de 2024.

THIAGO RICARDO ELIAS

Assessor Técnico Administrativo

PROCON – LD

EXTRATOS

DECISÃO Nº 114, DE 30 DE ABRIL DE 2024

Processo Administrativo nº 139/2019

Fornecedor/Representado: SERCOMTEL S.A - TELECOMUNICAÇÕES

Assunto: Prática infrativa/Aplicação de sanção.

Após análise das razões fáticas e técnicas consubstanciadas no Auto de Infração nº 131/2019, concluiu-se pelo encerramento do processo administrativo.

Intime-se o representado para ciência da presente decisão. Publique-se.

THIAGO MOTA ROMERO

Diretor Executivo

PROCON-LD

DECISÃO Nº 116, DE 30 DE ABRIL DE 2024

Processo Administrativo nº 145/2019

Fornecedor/Representado: AUTO POSTO PETROSAN LTDA

Assunto: Prática infrativa/Aplicação de sanção.

Em acolhimento às razões fáticas e técnicas consubstanciadas no Auto de Infração nº 137/2019, adotando-as como motivação, aplico ao representado multa no valor de R\$ 7.350,00 (sete mil trezentos e cinquenta reais), conforme Art.56, inc. I e Art.57 ambos da Lei Federal 8.078/1990 devendo o valor ser recolhido em favor do Fundo Municipal de Proteção e Defesa do Consumidor, nos termos determinados pelos Artigos 22 e 23 do Decreto Municipal 436/07 c/c Art. 20 da Lei Municipal nº 9.291/03.

Intime-se o representado para ciência e cumprimento da presente decisão. Publique-se.

THIAGO MOTA ROMERO

Diretor Executivo

PROCON-LD

DECISÃO Nº 091, DE 30 DE ABRIL DE 2024

Processo Administrativo nº 149/2019

Fornecedor/Representado: DIMED DA DISTRIBUIDORA DE MEDICAMENTOS (PANVEL FARMACIAS)

Assunto: Prática infrativa/Aplicação de sanção.

Em acolhimento às razões fáticas e técnicas consubstanciadas no Auto de Infração nº 141/2019, adotando-as como motivação, aplico ao representado multa no valor de R\$ 1.939,09 (um mil novecentos e trinta e nove reais e nove centavos), conforme Art.56, inc. I e Art.57 ambos da Lei Federal 8.078/1990 devendo o valor ser recolhido em favor do Fundo Municipal de Proteção e Defesa do Consumidor, nos termos determinados pelos Artigos 22 e 23 do Decreto Municipal 436/07 c/c Art. 20 da Lei Municipal nº 9.291/03.

Intime-se o representado para ciência e cumprimento da presente decisão. Publique-se.

THIAGO MOTA ROMERO

Diretor Executivo

PROCON-LD

DECISÃO Nº 118, DE 30 DE ABRIL DE 2024

Processo Administrativo nº 151/2019

Fornecedor/Representado: PETROBAND COM. DE COMB. LTDA (POSTOS HERRERA)

Assunto: Prática infrativa/Aplicação de sanção.

Em acolhimento às razões fáticas e técnicas consubstanciadas no Auto de Infração nº 143/2019, adotando-as como motivação, aplico ao representado multa no valor de R\$ 5.503,56 (cinco mil e quinhentos e três reais e cinquenta e seis centavos), conforme Art.56, inc. I e Art.57 ambos da Lei Federal 8.078/1990 devendo o valor ser recolhido em favor do Fundo Municipal de Proteção e Defesa do Consumidor, nos termos determinados pelos Artigos 22 e 23 do Decreto Municipal 436/07 c/c Art. 20 da Lei Municipal nº 9.291/03.

Intime-se o representado para ciência e cumprimento da presente decisão. Publique-se.

THIAGO MOTA ROMERO

Diretor Executivo

PROCON-LD

DECISÃO Nº 119, DE 30 DE ABRIL DE 2024

Processo Administrativo nº 154/2019

Fornecedor/Representado: FARMACIA E DROGRARIA NISSEIS S/A (DROGARIA NISSEI)

Assunto: Prática infrativa/Aplicação de sanção.

Em acolhimento às razões fáticas e técnicas consubstanciadas no Auto de Infração nº 146/2019, adotando-as como motivação, aplico ao representado multa no valor de R\$ 7.174,99 (sete mil e cento e setenta e quatro reais e noventa e nove centavos), conforme Art.56, inc. I e Art.57 ambos da Lei Federal 8.078/1990 devendo o valor ser recolhido em favor do Fundo Municipal de Proteção e Defesa do Consumidor, nos termos determinados pelos Artigos 22 e 23 do Decreto Municipal 436/07 c/c Art. 20 da Lei Municipal nº 9.291/03.

Intime-se o representado para ciência e cumprimento da presente decisão. Publique-se.

THIAGO MOTA ROMERO
Diretor Executivo
PROCON-LD

DECISÃO Nº 107, DE 30 DE ABRIL DE 2024

Processo Administrativo nº 159/2019

Fornecedor/Representado: AUTO POSTO AVENIDA (POSTO AVENIDA BR)

Assunto: Prática infrativa/Aplicação de sanção.

Em acolhimento às razões fáticas e técnicas consubstanciadas no Auto de Infração nº 151/2019, adotando-as como motivação, aplico ao representado multa no valor de R\$ 5.503,56 (cinco mil e quinhentos e três reais e cinquenta e seis centavos), conforme Art.56, inc. I e Art.57 ambos da Lei Federal 8.078/1990 devendo o valor ser recolhido em favor do Fundo Municipal de Proteção e Defesa do Consumidor, nos termos determinados pelos Artigos 22 e 23 do Decreto Municipal 436/07 c/c Art. 20 da Lei Municipal nº 9.291/03.

Intime-se o representado para ciência e cumprimento da presente decisão. Publique-se.

THIAGO MOTA ROMERO
Diretor Executivo
PROCON-LD

DECISÃO Nº 106, DE 30 DE ABRIL DE 2024

Processo Administrativo nº 156/2019

Fornecedor/Representado: MARQUES & LIMA LTDA (MARQUES & LIMA LTDA)

Assunto: Prática infrativa/Aplicação de sanção.

Em acolhimento às razões fáticas e técnicas consubstanciadas no Auto de Infração nº 148/2019, adotando-as como motivação, aplico ao representado multa no valor de R\$ 1.030,75 (um mil e trinta reais e setenta e cinco centavos), conforme Art.56, inc. I e Art.57 ambos da Lei Federal 8.078/1990 devendo o valor ser recolhido em favor do Fundo Municipal de Proteção e Defesa do Consumidor, nos termos determinados pelos Artigos 22 e 23 do Decreto Municipal 436/07 c/c Art. 20 da Lei Municipal nº 9.291/03.

Intime-se o representado para ciência e cumprimento da presente decisão. Publique-se.

THIAGO MOTA ROMERO
Diretor Executivo
PROCON-LD

DECISÃO Nº 037, DE 28 DE FEVEREIRO DE 2024

Processo Administrativo nº 69/2019

Fornecedor/Representado: CAIXA ECONOMICA FEDERAL

Assunto: Prática infrativa/Aplicação de sanção.

Em acolhimento às razões fáticas e técnicas consubstanciadas no Auto de Infração nº 63/2019, julgo INSUBSISTENTE o processo administrativo.

Intime-se o representado para ciência da presente decisão. Publique-se.

THIAGO MOTA ROMERO
Diretor Executivo
PROCON-LD

DECISÃO Nº 048, DE 28 DE FEVEREIRO DE 2024

Processo Administrativo nº 76/2019

Fornecedor/Representado: CAIXA ECONOMICA FEDERAL

Assunto: Prática infrativa/Aplicação de sanção.

Em acolhimento às razões fáticas e técnicas consubstanciadas no Auto de Infração nº 70/2019, adotando-as como motivação, aplico ao representado multa no valor de R\$ 15.625,00 (quinze mil seiscentos e vinte e cinco reais), conforme Art.56, inc. I e Art.57 ambos da Lei Federal 8.078/1990 devendo o valor ser recolhido em favor do Fundo Municipal de Proteção e Defesa do Consumidor, nos termos determinados pelos Artigos 22 e 23 do Decreto Municipal 436/07 c/c Art. 20 da Lei Municipal nº 9.291/03.

Intime-se o representado para ciência e cumprimento da presente decisão. Publique-se.

THIAGO MOTA ROMERO
Diretor Executivo
PROCON-LD

ENTIDADES

BALANÇO

Empresa: ASSOCIACAO INTERNACIONAL DE CARIDADES DE LONDRINA -
AICL

C.N.P.J.: 78.640.968/0001-70

DEMONSTRAÇÃO DO	RESULTADO	DO EXERCÍCIO EM	31/12/2023
RECEITAS DIVERSAS			
SUBVENCOES - PML		1.516.273,31	
CONTRIBUIÇÕES E DOAÇÕES PF		82.838,65	
CONTRIBUIÇÕES E DOAÇÕES PJ		1.842,00	
PROMOÇÕES E EVENTOS		23.597,47	
BAZAR		6.897,34	

DOAÇÕES DE ALIMENTOS E MAT. CONSUMO	100.154,63	<u>1.731.603,40</u>
RECEITA LÍQUIDA		<u>1.731.603,40</u>
SUPERAVIT BRUTO		<u>1.731.603,40</u>
DESPESAS OPERACIONAIS		<u>(1.448.280,33)</u>
DESPESAS COM FOLHA DE PAGAMENTO		
SALÁRIOS E ORDENADOS	(799.223,12)	
FÉRIAS	(99.680,12)	
FGTS	(85.041,96)	
DARF IR/INSS	(90.704,02)	
13º	(82.441,41)	<u>(1.157.090,63)</u>
DESPESAS ADMINISTRATIVAS		
DESPESAS DIVERSAS/ADMINISTRATIVAS	(30.995,34)	
VALE TRANSPORTE	(25.723,20)	
ENERGIA ELÉTRICA	(13.570,54)	
ÁGUA E ESGOTO	(25.868,51)	
TELEFONE	(2.285,01)	
MATERIAL DE USO E CONSUMO	(11.462,12)	
HONORÁRIOS CONTÁBEIS	(13.700,00)	
DESPESAS BANCÁRIAS	(4.545,82)	
DEVOLUÇÃO DO EMPRÉSTIMO SICOOB	(20.000,00)	
SERVIÇOS TÉCNICOS PJ	(19.457,20)	
TAXAS, DEVOLUÇÕES E MULTAS	(3.586,46)	
ALIMENTAÇÃO E HIGIENE	(100.154,63)	
DEPRECIações	(19.840,87)	<u>(291.189,70)</u>

RESULTADO OPERACIONAL 283.323,07

DESPESAS NÃO OPERACIONAIS
RENDIMENTO DE APLICAÇÕES FINANCEIRAS 11.817,93 11.817,93

RESULTADO ANTES DE PROVISÕES 295.141,00

LUCRO LÍQUIDO DO EXERCÍCIO 295.141,00

TERESINHA BALDI DA COSTA
PRESIDENTE

VALDINEIA HILLMANN
CONTADOR

Empresa: ASSOCIACAO INTERNACIONAL DE CARIDADES DE LONDRINA - AICL	Folha: 0002
C.N.P.J.: 78.640.968/0001-70	Emissão: 05/04/2024
Balanco encerrado em: 31/12/2023	Hora: 17:54:30
BALANÇO PATRIMONIAL	
Descrição	Saldo Atual
ATIVO	371.655,09C
ATIVO CIRCULANTE	95.141,00C
DISPONÍVEL	95.141,00C
BANCOS CONTA MOVIMENTOSICOOB	29.598,83C
APLICAÇÕES FINANCEIRAS LIQUIDEZ IMEDIATA	29.598,83C
APLICAÇÃO FINANCEIRA CAIXA ECONÔMICA FEDERAL	65.542,17C
65.542,17C	65.542,17C
ATIVO NÃO-CIRCULANTE	276.514,09C
ATIVO NÃO CIRCULANTE	200.000,00C

	CLIENTES	200.000,00C
	CONSTRUÇÃO/ REFORMA EM ANDAMENTO	200.000,00C
IMOBILIZAD		76.514,09C
OIMÓVEIS		301.193,89C
	INSTALAÇÕES	301.193,89C
	MÓVEIS E UTENSÍLIOS	81.771,37C
	MÓVEIS E UTENSÍLIOS	81.771,37C
	MÁQUINAS, EQUIPAMENTOS E FERRAMENTAS MÁQUINAS E EQUIPAMENTOS	17.659,63C
	EQUIPAMENTOS DE INFORMÁTICA	8.301,00C
	EQUIPAMENTOS DE INFORMÁTICA	8.301,00C
	(-) DEPRECIACÕES, AMORT. E EXAUS. ACUMUL(-) DEPRECIACÕES DE INSTALAÇÕES	332.411,80D
	(-) DEPRECIACÕES DE MÓVEIS E UTENSÍLIOS	226.812,95D
	(-) DEPRECIACÕES DE MÁQUINAS, EQUIPAMENTOS	79.952,05D
	(-) DEPRECIACÕES DE EQUIPAMENTOS DE INFORMÁTICA	17.345,80D
	8.301,00D	
	PASSIVO	371.655,09C
PASSIVO CIRCULANTE		11.368,79D
FORNECEDORES		193.727,20C
	FORNECEDORES	193.727,20C
	ALARMES E SISTEMA DE SEGURANÇA CLINICA DE SAUDE OCUPACIONAL FORNECEDORES	836,40D
	DIVERSOS - REFORMA PRODUTOS DE LIMPEZA	2.300,00D
		200.000,00C
		3.136,40D
	OBRIGAÇÕES TRIBUTÁRIAS	4.356,97D
	IMPOSTOS E CONTRIBUIÇÕES A RECOLHER IRRF A RECOLHER	4.356,97D
	CRF A RECOLHER	4.328,32D
		28,65D
	OBRIGAÇÕES TRABALHISTA E PREVIDENCIÁRIA OBRIGAÇÕES COM O PESSOAL	200.739,02D
	SALÁRIOS E ORDENADOS A PAGAR FÉRIAS A PAGAR	180.249,68D
		51.064,90D
		129.184,78D
	OBRIGAÇÕES SOCIAIS	20.489,34D
	ISS AUTONOMO A RECOLHER INSS A RECOLHER	42,39D
		9.008,64D
	FGTS A RECOLHER	11.438,31D
	PATRIMÔNIO LÍQUIDO	383.023,88C
	LUCROS OU PREJUÍZOS ACUMULADOS LUCROS OU PREJUÍZOS ACUMULADOS	383.023,88C
		383.023,88C
	RESULTADO DO EXERCÍCIO EM CURSO	87.882,88C
	LUCRO ACUMULADO	295.141,00C

TERESINHA BALDI DA COSTA
PRESIDENTE

VALDINEIA HILLMANN
CONTADOR

NOTAS EXPLICATIVAS

EMPRESA ASSOCIACAO INTERNACIONAL DE CARIDADES DE LONDRINA – AICL

78.640.968/0001-70

31 DE DEZEMBRO DE 2023

NOTAS EXPLICATIVAS ÀS DEMONSTRAÇÕES CONTÁBEIS EM 31/12/2023

NOTA 01

A ASSOCIACAO INTERNACIONAL DE CARIDADES DE LONDRINA - AICL, é uma entidade sem fins luvrativos e não distribui resultados, dividendos, bonificações, participações ou parcela do seu patrimônio, sob nenhuma forma ou pretexto, foi fundada em 26/08/1970, com sede na RUA SERRA DA CANASTRA, 636, JD. BANDEIRANTES, Cidade de LONDRINA, Estado do PR e tem por finalidade o ramo de atividades econômicas em Educação infantil - creche, com atendimento a crianças colaborando na assistência e formação do educando, tem por finalidade prestar serviços educacionais sem discriminação de etnia, gênero, orientação sexual ou religiosa, bem como à pessoa com deficiência, distribuindo anualmente bolsas de estudo integrais, nos termos da legislação, em benefício dos alunos em situação de vulnerabilidade social e econômica

NOTA 02

As demonstrações contábeis inerentes ao exercício findos em 31/12/2023 estão sendo apresentadas em Reais (R\$) e foram aprovadas pela administração. As demonstrações contábeis foram elaboradas em conformidade com os Princípios Fundamentais da Contabilidade e as Normas Brasileiras de Contabilidade. Na elaboração das demonstrações financeiras de 2023 a Associação Internacional de Caridades de Londrina – AICL adotou a Lei nº 11.638/2007, Lei nº 11.941/09 que alteraram artigos da Lei nº 6.404/76 em aspectos relativos à elaboração e divulgação das demonstrações financeiras.

As demonstrações contábeis foram elaboradas em observância às práticas contábeis adotadas no Brasil, características qualitativas da informação contábil, Resolução nº 1.374/11 (NBC TG), que trata da Estrutura Conceitual para a Elaboração e Apresentação das Demonstrações Contábeis, Resolução Nº 1.376/11 (NBC TG 26), que trata da Apresentação das Demonstrações Contábeis, Pronunciamentos, as Orientações e as Interpretações emitidas pelo Comitê de Pronunciamentos Contábeis (CPC), Deliberações da Comissão de Valores Mobiliários (CVM) e outras Normas emitidas pelo Conselho Federal de Contabilidade (CFC) e aplicáveis às Entidades sem Fins Lucrativos, e especialmente a Resolução nº 1409 de 2012 que aprovou a ITG 2002 (R1), que estabelece critérios e procedimentos específicos de avaliação, de registros dos componentes e variações patrimoniais e de estruturação das demonstrações contábeis, e as informações mínimas a serem divulgadas em nota explicativa das entidades sem finalidade de lucros

NOTA 03

As receitas e despesas foram reconhecidas respeitando-se o princípio da competência e da oportunidade.

NOTA 04

Caixa e equivalentes de caixa são representados por valores de liquidez imediata e com vencimento original de até 90 dias e com risco insignificante de mudança de valor, apresentados ao custo de aquisição, acrescidos dos rendimentos incorridos até as datas dos balanços e ajustadas, quando aplicável, ao seu equivalente valor de mercado, se inferior ao saldo contábil. Caixa e equivalentes de caixa abrangem saldos de caixa, banco conta movimento.

NOTA 05

Os itens do ativo imobilizado são mensurados pelo custo histórico de aquisição ou construção, deduzido de depreciação acumulada

NOTA 06

A entidade não mantém a provisão estimada para crédito de liquidação duvidosa em decorrência de suas finalidades filantrópicas.

NOTA 07

Patrimônio Social Líquido está representado pelo montante dos déficits ou superávits acumulados em exercícios anteriores e o resultado do atual exercício.

NOTA 08

Não houve a ocorrência de efeitos provados por erro imputável a exercício anterior ou por mudança de critérios contábeis, no levantamento das Demonstrações Contábeis de 2023.

NOTA 09

Em 2023, a entidade recebeu doações de pessoas físicas e jurídicas nos seguintes montantes:

- Pessoas Físicas R\$ 82.838,65.
- Pessoas Jurídicas R\$ 1.842,00.
- Promoções e Eventos R\$ 23.597,47.
- Bazar R\$ 6.897,34.
- Doações de Alimentos e Mat. Consumo R\$ 100.154,63.

NOTA 10

As subvenções recebidas do poder público no exercício 2023 foram no montante de R\$ 1.516.273,31, proveniente da Prefeitura Municipal de Londrina.

NOTA 11

Todos os recursos da entidade foram aplicados em suas finalidades institucionais e no fornecimento de bolsas de estudo integralmente gratuitas no ensino básico, de acordo com seu Estatuto, demonstrados pelas suas despesas e investimentos patrimoniais.

NOTA 12

Todo o atendimento às crianças é gratuito. Não há cobrança de qualquer tipo de contrapartida por parte dos beneficiários. A entidade, tanto no ano de 2022 quanto de 2023, concedeu bolsas de estudos 100% integrais a todos os seus alunos.

NOTA 13

A entidade concedeu bolsas de estudos a alunos com perfil socioeconômico determinado pela legislação. Nos exercício de 2023, a entidade distribuiu bolsas de estudo conforme a tabela a seguir:

Educação Básica	Exercício 2023
Número de alunos matriculados	188
Bolsas integrais da Lei Complementar 187/2021	
Bolsas integrais para alunos com deficiência	
Bolsas integrais e em tempo integral	148
Bolsas integrais e em tempo parcial	40
Bolsas parciais 50% da Lei Complementar 187/2021	
Outros tipos de bolsas parciais (especificar)	
Benefícios complementares (especificar o tipo)	

NOTA 14

A entidade tem como premissa a guarda e conservação, pelo prazo de 10 (dez) anos, contado da data de emissão, dos documentos que comprovem a origem e o registro de seus recursos e os relativos a atos ou a operações realizadas que impliquem modificação da situação patrimonial.

NOTA 15

A entidade mantém escrituração contábil regular que registra as receitas e as despesas, bem como o registro em gratuidade, de forma segregada, em consonância com as normas do Conselho Federal de Contabilidade e com a legislação fiscal em vigor.

Londrina, 31 Dezembro 2023.

TERESINHA BALDI DA COSTA
PRESIDENTE

VALDINEIA HILLMANN
CONTADOR

CÂMARA JORNAL DO LEGISLATIVO ATOS LEGISLATIVOS PORTARIA

PORTARIA Nº 142, DE 16 DE MAIO DE 2024.

O PRESIDENTE DA CÂMARA DO MUNICÍPIO DE LONDRINA, ESTADO DO PARANÁ, no uso de suas atribuições legais, conforme o Art. 105 da Lei Municipal 4.928/1992 e Art. 2º do Ato da Mesa nº 3/2024,

RESOLVE:

Art. 1º CONCEDER LICENÇA PATERNIDADE, na forma abaixo:

- I) Matrícula: 2811
II) Servidor: Luiz Fernando Moraes Marendaz
III) Cargo/Função: Técnico Legislativo
IV) Lotação: Departamento de Suprimentos e Patrimônio
V) Período: 13/05/2024 a 01/06/2024 (20 dias)
VI) Requisição: 3123, de 15/05/2024

Art. 2º Esta Portaria entra em vigor na data de sua publicação, retroagindo seus efeitos a 13 de maio de 2024.

Londrina, 16 de maio de 2024. Emanuel Edson de Oliveira Gomes, Presidente

ERRATA

No EXTRATO DE PUBLICAÇÃO DE ADITIVO, referente ao Primeiro Termo de Apostilamento do contrato 0087/2023, publicado no Jornal Oficial 5196, de 15/02/2024, páginas 13 e 14:

I) Prazo de Execução Contratual:

ONDE SE LÊ:

Onde se lê:	Leia-se:
Início Execução 01/06/2023	Início Execução 02/05/2024
Término Execução 31/05/2023	Término Execução 02/05/2024

LEIA-SE:

I) Prazo de Execução Contratual:

Onde se lê:	Leia-se:
Início Execução 01/06/2023	Início Execução 02/05/2024
Término Execução 31/05/2023	Término Execução 02/05/2025

PROCESSO SEI Nº: 19.008.086836/2024-27

EXPEDIENTE JORNAL OFICIAL DO MUNICÍPIO

Lei n.º 6.939, de 27/12/96 - Distribuição gratuita

Prefeito do Município – Marcelo Belinati Martins

Secretário de Governo – João Luiz Martins Esteves

Jornalista Responsável – José Cláudio de Osti

Editoração: Emanuel Messias Pereira Campos – Núcleo de Comunicação da Prefeitura de Londrina

REDAÇÃO, ADMINISTRAÇÃO E IMPRESSÃO - Av. Duque de Caxias, 635 - CEP 86.015-901 - Londrina-PR - Fone: (43) 3372-4602

Endereço Eletrônico: <http://www.londrina.pr.gov.br/jornaloficial> - E-mail: jornaloficial@londrina.pr.gov.br

A íntegra dos materiais referentes a licitações está disponível no endereço www.londrina.pr.gov.br